朝鮮日報
夕刊
五日 (土)
本紙朝夕刊十二面

馬場 結城 財政의中間거러

强制的統制回避

惡性인플레轉化豫防次金融投資는統制乎

賀屋新藏相의方針

【東京電話同盟】賀屋新藏相의財政經濟政策은
一、國際收支適合方策의樹立
一、生産擴充에關한具體的方針樹立
一、需給適合方策樹立
을當局의根本問題로揭하고經濟力의限度擴張計劃經濟樹立의漸進的移行에向하야將來進行할方針인데藏相은此等政策遂行에當하야强制的統制를加할方法으로極力避하고 極力國民의自治的統制에依據하려하는데簡單히말하면馬場財政과結城財政과의中間을거러하는것이다 그리고賀屋藏相이右와如한方針을決定한理由는現下國際情勢에비추어國防充實을絶對로必要하고이에는經濟政策遂行其他國民生活의一般으로一切國防充實에沿하야再編成할必要를認定하기때문인데根本은計劃經濟의必然을最少限度의摩擦로서具體化하려하는新藏相의時局認識에서나온것이다다만問題는右方針을今後如何히具體化할는지에달려잇다 그리고事實이알리는것과가티對外貿易은原料資源輸入을主因으로入超額의累增을招來하고低金利政策의遂行도資金需要의必要에서一類推移를生하야도리혀金利는不調傾向을갓고公債市價는繼續的으로逆行價格이깨여지고物價는依然騰貴되는傾向이잇서惡性인플레로轉化할危險性이漸次濃厚함으로金融及投資의統制爲替及貿易管理等은目前에其實行을强要하게된다特히當面한明年度豫算編成에當하야國防費의膨脹을비롯하야歲出의激增은必至의趨勢인데限度를어느程度로服從하고못하는데統制計劃의全貌도스사로다르지안홀수업는事態에直面하게될것이다藏相이兩部兩相과協力하야國防充實과經濟力限度를調和하려하는努力은極히困難하리라한다(寫眞은賀屋藏相)

生産力擴充에는 日滿一體가必要

國防充實爲하여는國力培養이必要

賀屋新藏相所感談

【東京電話同盟】今日意外에大藏大臣을拜命할새 그責任이重大함을생각하고 자못恐懼하는同時에 微力이오 短才이오나 竭心竭力하야 奉公하여드리고저생각한다 現下情勢下에 잇서서는國防充實國民生活에關하야 施設할點이甚히 만흔바 이는 積極的으로 進行하고저 생각한다 그러나 그實行의 手段을가추지안코는 躁進함은 조치못하다 될수잇는대로 國力을 培養하야 그目的을 達하려고생각하는同時에 將來를爲한 培養과 擴充을圖하되 萬一經濟力을 超越하도록 行하면오히려 經濟界를 混亂케하야 經濟力 그自體를 減殺함은 勿論 國防力擴充充實、國民生活安定에 背馳하는 結果를 招來하므로 이點도 深慮할바라생각한다 如斯한 見地로부터 觀測하면 今後 國際收支에 適合한 方策을 樹立하야 生産力擴充에 具體的方策確立 物資의 需給適合方策의 確立等은 早急히 實行할것이라 생각한다 物價問題解決策의 根本은 以上三點에 包含될것이라고생각한다 此等 事實은 政府部內는勿論 全面的으로 國家國民全體의 協力으로서 비로소 成果를 어들수잇다고생각한다 또 生産力擴充에 對하야는 日滿兩國을 一體로하는 産業計劃樹立이 肝要하다고생각된다 反復하여말하면 自己는 今後 財政政策의根本은今後計劃的으로遂行하여가고저생각하는데이에는무엇보다도國民의自覺에依하야自主的으로行하여가려하며强壓的으로經濟界의統制를行함은絶對로조치못하다고생각한다 要컨대國民總意에依하야遂行하여가려는것이自己의信念이다

政黨의諒解求하야 一致方針으로外交實行

廣田外相外交新紀元劃定乎

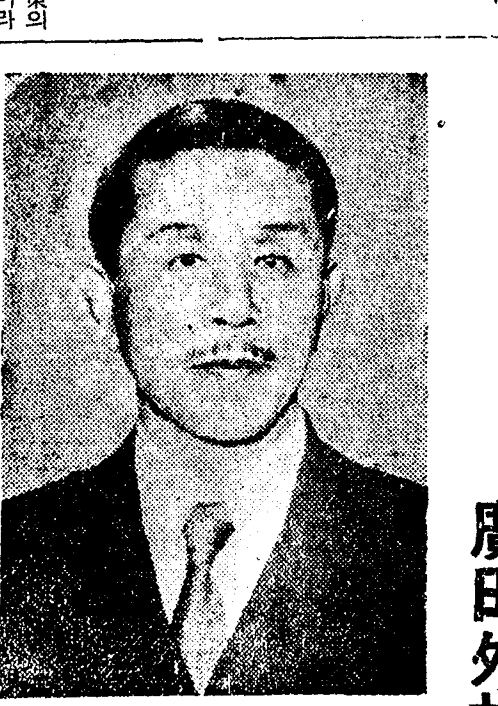

【東京電話同盟】廣田外相은 非常한決意로써 對外政策의 圓滿한 遂行을企圖하고잇는데 從來의 經過에 徵하야 外交를 改革하는以外에 朝野一致不紊한 步調로서 外交政策遂行에 當함이 가장 緊要하다는 見解를갓고 適當한 機會에 이를 提唱하리라고 觀測된다 即 政黨의 對立으로 政爭이 甚한 英國은 여러가지 過去의쓰린 經驗에서 外交에는 미리 政府가 取할政策을 反對的立場에 잇는政黨의 諒解를 求하야 其一致된 方針下에 朝野協力大英帝國의 外交에當하고잇다 我國에서도 일즉加藤高明伯이 三黨首의 會見席上에서 이를 主張하엿고 爾後新聞或어나程度의 成果를 收得한일도잇스나 今日과如히 國際關係가 逼迫된時期에는 特히 그必要가 痛感된다 右外相의 新方針은 多大한 期待를 갓고잇다 (寫眞은 廣田外相)

總裁兼任의人選 首相의裁斷注目

【東京電話同盟】企畫廳總裁問題의 解決에 對하여는 政府는組閣當初부터 자못苦慮하는데 軍部方面에서는 馬場內相의 兼任을 希望하나 一方賀屋藏相의 入閣을 條件으로한 同時에企畫廳總裁를商相兼任으로하는지 或은豫算에도 必然的으로 關聯되는 點으로보나 大藏大臣이 兼任함이 妥當하다하야 이뜻을近衛公에게 進言하엿슴으로 閣內에는企畫廳總裁兼任을 中心으로相當히 複雜微妙한 空氣가잇는바 其兼任閣僚의 如何에依해서는 將來閣內에 波及할 影響이 甚大할것임으로 這間에 處할近衛公의 裁斷은 極히注目된다

內務省首腦異動發令

【東京電話同盟】內務省首腦部及地方長官 異動에對하여는 馬場內相 廣瀨次官間에서 人選한結果 四日深更 左와如히 決定하고 次官更迭과함께 五日閣議에 附議하야 正式發令할터이다

警保局保安課長 安倍源基 任警保局長(二等)
靜岡縣知事 齋藤樹 任警視總監
北海道長官 池田淸 任大阪府知事
岩手縣知事 石黑英彦 任北海道長官
警保局長 大村淸一 任社會局長官
紀元二千六百年祝典事務局長 飯沼一省 任靜岡縣知事
內務省大臣官房都市計劃課長 雪澤千代治 任岩手縣知事

그리고警保局保安課長(勅任)의後任은 大阪府警察部長 富田健治氏로內定되엿다

電力、義敎案等

重要懸案의取扱注目

【東京電話同盟】擧國一致의 支持下에 成立되여 刻下內外情勢에適應한 革新政策을 實現하려하는 近衛內閣은 廣田內閣以來新現狀維持勢力間에 挾擊되여 難航을 繼續하는 電力國家管理案을 如何히 取扱할는지 各方面의注目을 끌고잇는데 現內閣成立經緯에 徵하면 大體로左와如히 觀測된다

一、電力國家管理案
永井遞相은 民間各方面의意見을 徵하야 新永井案을 當時의民有國營案에 再檢討를 加하려하는데 軍部方面의 要望及遞信事務當局의 意向으로보아 新遞相의 電力統制問題에對하여는 一步前進하는 態度를 示하고잇다 그러나 遞相이 政黨出身閣僚임으로 마침내 具體案을 決定할 事態에 이르러 相當히 困難한 立場에서게되여 結局 法案보다도 後退를 不得已하게되리라고 觀測되는데 一段强化가 豫想되는 企畫廳이 如何히 이를 取扱할는지 注目된다

一、義務敎育延長案
安井文相은 文敎의 徹底的刷新을 目標로 我國의 敎育制度及 內容의 全般的刷新에 乘하야 考慮할 意向이 잇스나 延長을 即時實施의 問題로 取扱할는지 그與否가 未定이다

一、農地法案
廣田內閣當時에 立案한 農地法을 修正하야 再提出할 것이라고 觀測되는데 有馬農相은 農村問題에 對하여는 相當히 進步的意見을 가지고잇슴으로 從來의 法案보다도 一層小作權의 强化에 重點을 두고 自作農創設維持政策을 實行하게될것이다

一、選擧法改正
現內閣成立經緯에 依하나로 馬場內相下에 全面的改正案이 檢討되리라고 觀測되는데 當然 選擧法의 改正은 政治問題化할 可能性이 充分잇다

一、行政機構改革
國防省 保健省의 新設企畫廳의 强化問題等 省의 整理統合은 行치안홀 模樣이다

辭令

命忠淸南道事務官
(全州)朝鮮公立高等普通學校敎諭 植田亘
任朝鮮公立高等普通學校敎諭(七等) 補全州公立高等普通學校敎諭
(平北道技手) 入江榮
任朝鮮土木技師(七等待遇) 補全羅南道土木技師
任朝鮮土木技師(七等待遇) 補平安北道土木技師 山田昌

八面鋒

近衛首相 第一聲日 國內는相克摩擦을 緩和하야 社會正義를 實現하고 國際間에는 國際正義에 基한 平和를 確立하겟다고。
◇社會正義、國際正義를 論하는것을 보면 民主主義者와도 가트나
◇伊太利의 에디오피아征服도 못돌리니는 正義다 부르니 正義의 解釋이 問題。
◇賀屋藏相은 收支맛는 貿易、生産力擴大를 聲明。
◇國防充實、軍事費增大는 不得已한 大勢。이것을 어떠케 調和하자는것이 馬場財政以來의 政策。
◇이以上 期待難이라고 財界가 協力하라하는것도 自然한 일。
◇倒閣은 成功햇스니 倒閣本部及 聯盟實行委員會는 解散하자하얏지만、新黨問題로 政黨은 依然히 警戒。
◇警戒할 役에 잇는 黨幹部들이 다라나면 奈何?

新舊首相의 事務引繼終了

【東京電話同盟】林前首相과 近衛新首相과의 事務引繼는 五日午前九時半 首相官邸에서 行하엿다 林前首相은 午前九時十五分首相官邸에 同二十五分近衛新首相은 나타나 事務引繼를 終了하고即時 林前首相은 千駄谷自邸에 入하엿다

辭令

(京城土木出張所)總督府技師 岡積滿
兼任總督府道技師(七等)
命京畿道在勤
(裡里土木出張所)總督府技師 田中俊德
兼任總督府道技師(七等)
命全羅北道在勤
命全羅南道兼勤
命忠淸南道兼勤
(全南)總督府道技師 武居軍次郎
(同)同 勝原孝三
命全羅北道兼勤

滿洲國政府 新機構改革案公布

【新京五日發同盟】滿洲國政府는 지난五月八日에 發表한 行政機構改革案에 基하야 政府組織法의 一部改正及 各官制의 改正或은 制定을 急히하고잇는데 最近에 겨우 案文이 作成되여 三日深更 國務院에 回附하야 五日參議府會議의 諮問을 거처 即日公布하고 七月一日부터 實施하기로되엿다

新機構改革案要旨는 國民總動員下에 强力한 政治를 確立하고 綜合的統制運用에 便하도록 一、國務院의 九部를 改正하야 財務、內務、興安三局及 治安、民生、産業、經濟、交通地方의 六部로하야 政治機構分裂의弊를 排除하엿다 即行政機構를 其本來의 使命으로分하야 三部行政(治安、民政、地方各部)經濟三部(産業、經濟、交通各部)로 참 綜合的活動에依하야 國防治安의 確保와民心安定의 向上을 期하고資源開發經濟交通의 圓滑을圖함 그리고 外務、內務、興安三局은 其重要且複雜性에 鑑하야 總理의直屬으로하고 그리고 右는行政機構의 簡明化와經濟開發特히五個年計劃遂行에萬般遺憾업는體制를整하려하는것이다

人事·集會

▲山田忠次氏(遞信局長)淸津以遠局開局式臨席次 六月四日午後三時五十分 京城發列車로 淸津向發
▲岩男省三氏(遞信局監理課長) 同上
▲須須木貞雄氏(遞信書記) 同上
▲安懷南氏(文士)지난三日午後零時에 市內體府町一七二自宅에서 遭承重喪
▲大澤義誠氏(朝鮮聯合齒科醫師會會長) 虫齒豫防데이人事次來社
▲荒木靜夫氏(荒木齒科醫院)同上
▲黑木琴一氏(黑木齒科醫院)同上
▲姜泰溢氏(牧師)入京人事次本社來訪
▲咸錫泰氏 同上
▲明大同窓會 五日午後五時半市內西四軒町一九二 南山莊에서 開催 要會費五圓持參
▲崔炳國氏(東明醫院醫師)淸進町二〇番地에서 開業人事次來社

今日少年朝鮮日報發行

時局重大性에鑑해 當分間每日閣議

一般施政方針은七日定例閣議에서決定

即日中外宣明乎

【東京電話同盟】近衛新內閣은時局重大性에 鑑하야 當分間 連日閣議를 開催하기로 되엿는데 五日에도 午前十時三十分부터首相官邸에서 閣議를開催하고 近衛首相以下 各閣僚가 出席爲先閣議進行方法에 關하야 打合하고風見書記官長에 對하야 여러가지로 注意事項을 指示한다음 閣議發表에 關하여는 一切書記官長에게 一任하기로 協議하고 다시 現內閣의 一般施政方針에對하여는 七日定例閣議에서 決定하야 即日中外에 宣明하기로하고最後에 廣田外相으로부터 擧國一致 外交實現에 關한 方策에 對하야 發言이잇고 正午散會하엿다

皇太后陛下 關西地方에行啓

【東京電話同盟】敬神崇祖의御軫念에서 神宮에御參拜하압시기爲하와 御十三年만에 關西地方에行啓하압실 皇太后陛下께압서는 五日午前八時十分 東京驛御發 一路山田에 向하압시엿다 當日陛下께압서는 午前七時四十分大宮御所御發 竹屋典侍御陪乘 大谷皇太后宮大夫以下奉供 略式自動車鹵簿로 東京驛에 向하압시사 同七時五十五分 同驛中央御車寄御着 松間에서 勅使牧野侍從 皇后陛下御使津輕女官에게 賜謁하압신다음 高松宮同妃、三笠宮、東久邇宮妃、梨本宮妃、竹田宮大妃、閑院宮妃、李王同妃、李鍝公妃、李鍵公妃各殿下와 御對面하압시고 御少憩하압신後 天野東京驛長御先導로 車에進御하압시사 奉送하는 湯淺內府、松平宮相、廣田外相、中島鐵相、馬場內相等에御目禮를 賜하압시면서 御乘車 同八時十分 御發車御機嫌御麗하압시게 山田에向하압시엿다

廣田外相에 席次優遇下賜

【東京電話同盟】近衛內閣의 宮中席次는 五日左와如히 決定되엿다 廣田外相의席次는 儀制令에依하면 杉山陸相의 다음이되나 陛下께압서는 元總理大臣인 廣田氏에 對하야 特旨로써 其席次도 閣僚의 筆頭를 賜하압시와 優遇하압시엿다

宮中席次
近衛首相 廣田外相 馬場內相
米內海相 鹽野法相 杉山陸相
永井遞相 安井文相 賀屋藏相
有馬農相 吉野商相 中島鐵相
大谷拓相

大藏次官石渡氏任命

【東京電話同盟】大藏省首腦部更迭은 五日閣議에서 決定、左와如히 發令하엿다
大藏省主稅局長 石渡莊太郞 任大藏次官(一等)
東京稅務監督局長 大矢半次郞 任大藏省主稅局長(二等)

特別議會召集은 七月下旬頃乎

提出法案의決定急行

【東京電話同盟】近衛內閣은 五日閣議에서 前內閣의 施行한 總選擧後의 特別議會召集에 對하야 協議한結果 特別議會는 緊急不得已한 諸懸案을 速히 審議하기爲하야 可及的速히 召集하기로 決定하고 右方針下에 七日閣議에서 各省으로부터 提出할 政策을 中心으로 八日閣議에서 審議를 開始하야 提出法案의 決定을 急히하기로되엿다 特別議會召集은 總選擧後 五個月以內로 되엿슴으로 其召集은 結局 七月下旬에 될模樣이다 會期는 너무 길게하지안코 特別議會에서는 前內閣及前前內閣의 諸懸案解決에 主力을 傾注하고 新內閣獨自의것은 可及的通常議會까지保留할模樣이다

上海中山工場의 中國職工暴動!

【上海四日發同盟】四日午後五時五十分 共同租界 日本人工場地帶의 日本人工場中山鑛業所는 일즉 罷業爭議中이든바 中國人職工等約三百名이 손에 斧 石塊鐵棒을 들고 大擧同工場及 社宅을 襲擊하야 琉璃窓全部를 破壞한後 機械一臺 트럭二臺를 破壞하엿다 急報를 接한 我陸戰隊에서 部隊가 出動하야 겨우 暴徒를 鎭壓하엿스나 形勢不穩하기때문에 繼續警戒에 當하고잇다 그리고 日本人側에는 多幸히 死傷者는업섯스나 同工場의 損害는 約二千弗로 概算된다 그리고 中山工場은 五月二十七日 中國人職工과 日本人從業員과의 感情問題로 紛爭을 이르켜 會社側은 지난 三十日마츰내 五日間 臨時休業을 發表하엿든바 休業이 끗나는 四日에 暴動을 이르킨것인데 暴徒中에는 多數의抗日分子가 석겨잇는 模樣으로其推移는 注目된다

新內閣의政策은 財政政策에置重

國際收支의調整과生産力의擴充을基調로

物資需給을調節

【東京電話同盟】政府는 七日閣議에서 決定하야 直時中外에 宣明키로되엿는데 大體聲明의 根本을 이룰 財政經濟政策에 對하여는 賀屋藏相이 吉野商相과 共同聲明한 財政政策에 重點을 둘 方針이다 即新政策의 基本을 이룰것은
一、國際收支의 調整
一、生産力의 擴充
一、物資의 需給及調節
三點에 잇고 政府는 此를 基礎로 一定한 指導原理를 確立하야 國民의 總意에 基한 自主的統制經濟를 實行하려는 것으로 다시 國體의 眞姿를 顯現하야 國防의 充實과 國民生活의 安定等에 對하여는 大體로 前內閣의 政策을 檢討하야 現內閣獨自의 具體的方策을 樹立할 모양이다

001213

イカリソース
大華仕特賣
御愛用家景品附
今期間中
이가리쏘―스
二合瓶一本買上時에
實用品
유리小鉢
一枚식無洩進呈
卽刻下命을하시오

軍手
◇專屬織製家募集◇
실장갑
軍手 手織製는需用量激增에伴하야더욱有望하며織製는都市農村과男女時期等을不關하고容易함으로專屬織製家募集中希望者案內書請求次第送呈原料供給製品引受는勿論工場에數個機械를設置實驗함으로其優秀을目前理解되오니御來參觀하심을切望
京城府上往十里町七七四(光武團場裏)
朝鮮手袋工業社

죽은깨 여드름
에 皮膚精氣
죽은깨 여드름 잡티로 어엽븐얼골도 남보기에 흉하게되여 고민으로 세월을 보내시는분 이세상에 마나만켓습니까 고민하시는여러분의 죽은깨 여드름 잡티에 절대효과잇는 세게적발명약 피부정기(皮膚精氣)가 잇스니 안심하시고 한번써보십시요 할사이에 홍한 죽은깨 여드름 잡티가 살아지고 놀납게어엽분 얼골이되오니 누구던지 아저지못할얼골로 지내고십흔분은 피부정기(皮膚精氣)를 명당업서 에잇지마십시요
죽은깨가 十五日에 全治
十餘年苦悶하든 (始興)盧 鳳秀氏
前略 本人은보기흉한 죽은깨로 十餘年間 苦悶하며 가지업서 神效하다는藥을 數업시써보앗스나 조곰도効력이 업다가 偶然한 機會에 貴社發賣藥인 皮膚精氣를 四圓分을사다가 約一―五日間을 使用한結果 異常한것은 絶對危險性이업시 감쪽가티 完治된것을 感謝하오며 先綴上으로 謝禮함니다
(平壤) 崔 昌善氏
前略 諸先生의 萬安과 貴店의 隆盛을 祝합니다 日前에 注文한 藥에 効果가 잇음으로 再次顧하오니 皮膚精氣 重症用(四圓分)을 사代金引換으로 付送하여주십시요
皮膚精氣의 偉力
죽은깨、여드름 의 特効藥 「皮膚精氣」는 진실로 現代科學文明의 産品으로서 其獨特한 成分으로된 약이올시다 ... 輕症用(二圓)重症用(四圓)… 代金引換(海外注文은 先金)
發賣元 合資會社 日光堂藥品部 京城府和泉町二―九(蓬萊橋北便) 振替京城一九一四三·電光二―九三二番
(地方代理店募集)
現代科學의 産品

外科 肛門病科
入院室全部獨房 스팀設備
京城府樂園洞一三五
醫學博士 朴昌薰
電光一四五二
イシコフ(醫師 詰)
イシコイ(醫師 來)
包莖手術每日施行

廣告
日月時報第四號에揭載함과如히 一萬二千圓을投하야 敎會와學院을兼用할二層木洋製百坪을京畿始興郡 … 明倫學院構內에新築하고以前三角町敎堂을此新築地로移轉하얏사오니 一般敎人은洞悉하시압
朝鮮儒敎會宗理司 告白

共產系兵匪越境襲來
郵便所等官公署에衝火
三名殺傷、重要建物燒却코逃走
四日午後甲山普天堡에

【惠山鎭支局特電】 사일오후열시쯤에 함남갑산군보천면보전리(甲山郡普天面保田里)에 김일성(金日成)일파로 지목되는 병비약백명이 ‖북조선파견대‖(北朝鮮派遣隊)라고 인쇄한 선전비라를뿌리면서 경기관총여섯대와 탄환다수를 휴대하고습래하야 당지경찰관주재소를습격한후 계속하야 면사무소、우편소、소방사무소、삼림보호구、보통학교(구교사만)등에 불을질러전소하얏다 인명피해로는 잡화상 우근소삼랑(羽根小三郞)(三○)이가 총살을당하얏고 주재소원 전내(前內)순사의 장녀(一)에미교(?)가 허리에관통상을당하얏고 강천융(姜千隆)순사는 오른편광대뼈에경상을바덧는데 아직판명되지안흔 피해자가만흔모양이다 병비들은사일저녁때까지에 대안에도착하야재반군비를나하여가지고 밤이깁기를기다려 압록강의 격류를때를타고 건너상륙하는 즉시로 전화선을 절단하는동시일체의 음신이불통하기때문에 응원부대는 금오일오전령시이십분경에 현장에출동하엿는데 그때에는 이미략탈을다하고 퇴각한뒤이엇다 당지에서는 령시오분경 염곡(鹽谷)경찰서장과 금촌(金村)경부보의 합동토벌대십사명이 도립의원장과 률원(栗原)의관과전신기수를대동하고 보천보(普天堡)현장에급행하엿고 대천(大川)경부이하 삼십륙명의 경관대는 회린(會麟)방면에출동하는한편으로 수비대에서는 대대장이하 륙십명이 령시이십분경에 현지에향하야출동하얏다 헌병대에서는 목하(木下)반장이하 팔명이 가튼시각에출동하얏는데 금일새벽네시삼십분에는 병비들이대안 이십삼도구(二十三道溝)부근에 도주하얏다는정보를접하고 경찰대는 현지경비를하고 수비대는 병비를쫏차 일곱시사십분경에 만군(滿軍)토벌대와 합류하야 재목공사 룡종점과 이십도구(二十道溝)와 기타 일개소를 포위하야 병비의 퇴로를끈허 협격분쇄할배치를 계획중이다。재향군인분회에서는 만일의경우에처하기위하야 관하인원소집을하야 방금대기중이다。‖五日 午前八時十分頃惠山鎭警察署 守備隊 憲兵隊合同發表

【五日午前十一時警務局着電】 사일오후십일시삼십분경에 함남갑산군보천보(甲山郡普天堡)에 김일성(金日成) 일파공산로비 이백여명이 경기관총 네대를가지고 습격해와서 동지주재소와 우편소등을 습격하얏다 동지주재소에서는 곳 이에응전하얏스나 전화선이절단되어 자세한보도는 알수업다。손해는 상당히 큰모양이나 지금까지의 입전에의하면 소아일명이부상하얏다하며 그이상 미상이다 또 혜산진경찰서에서는 급보를 밧고 대산(大山)경부보가 삼십륙명의 경관을인솔하고 현지에 출동하야추격중이다 (號外再錄)

軍警이合勢出動
退路遮斷에努力
電話線切斷으로通信連絡杜絶

사일밤함남 보천보(普天堡)에 김일성(金日成)일파의 공산계(共産系)의병비어백명 가량이 돌연습격하여와서잇다는 사건은 아직상보가 업서자세한사정은 알수업는터인데 경무국에서는 사건을 중대시하고 함남경찰부를통하야 동병비일당의 소탕에힘쓰고 엇다 현지에서는 급보를밧고 혜산진(惠山鎭)경찰서에 대산(大山)경부보이하 삼십륙명과 혜산진의 수비대도 출동하야그뒤를 추격하는일방 퇴각하는길을막도록 힘쓰는모양이고 또전화선(電話線)이 절단되여 통신련락이 두절되엿스므로 혜산진후편소에서는 휴대용의 전화기를 가지고 출동하는등 그후의 처리에 만전을다하고잇는터이라한다 피해정도에대한 보고는 순사의 아들 두살먹은 애기가 총에 마저 부상하엿고 주민 우근소삼랑(羽根小三郞)(三五)이 사망한것뿐으로·아직 상세한것은 알수업다

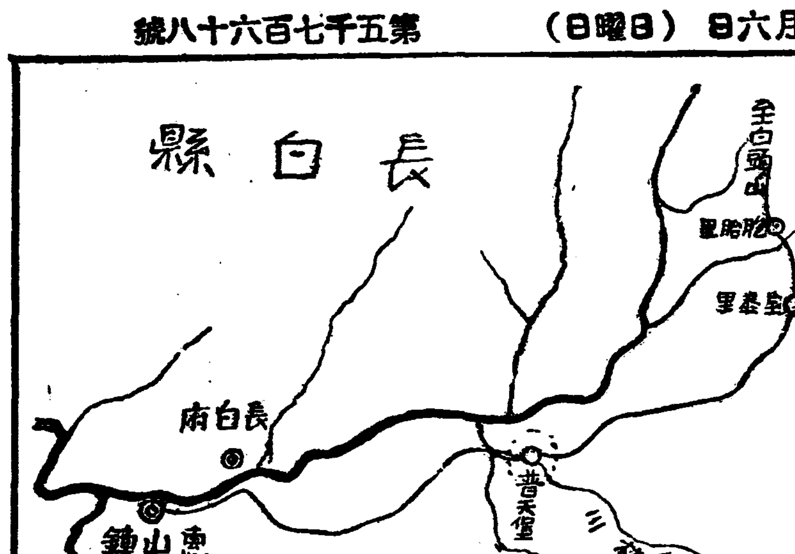

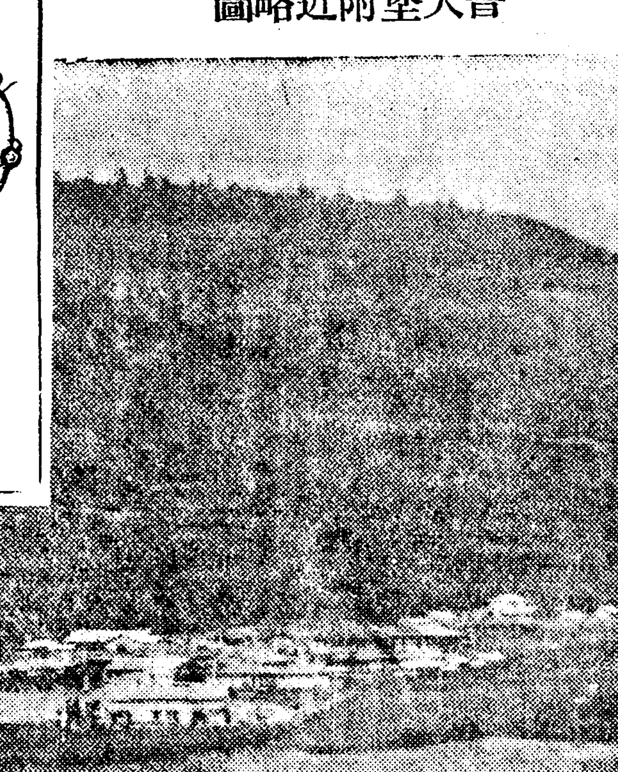

全滅에瀕한 普天堡市街와 普天堡附近略圖

遞信局入電

함남갑산군보천보(甲山郡普天堡)에 사일오후열한시삼십분경에 토병단이 대거습래하야 당지우편소에불을질러 전부태우고 각지로련락하는 전화선을절단하얏다 이밧게 면사무소、보통학교 삼림보호구(森林保護區) 소방사무소등이 모두습격을당한모양이다 이급보를맛고 혜산진우편국 상천(常川)체신서기외 공수이명은 전화기를휴대하고 오일새벽세시에 자동차로 현장에급행하얏는데 상세한것은 아직알수업다 그리고 우편소장의 가족은 무사한모양이다 (號外再錄)

金日成의來歷

전기공산계병비의두목 김일성은 평양출생의 굼변이십칠세라고하는 아직년소한자인데 김일성의 일홈이전하기는 작년봄부터로 그세력은 확실치안코나 장백현을 근거지로 지금까지 수시출몰하엿는데 종래에도 무기를가지고잇는것은 알리워잇든바이나이번에 경기관총네대를 가젓든것등으로보아 무기도상당히 가지고잇는것으로 관측되고잇다 또김일성은 그의아버지때부터 만주에 건너가 그방면에 참가하여잇든것이라고 전한다

第二線各署
現地에應援隊
咸南高等課長도急行

【咸興支局電話】 보천보(普天堡)사건의 급보를드른 함남경찰부에서는 시각을 지체치안코 북촌(北村)고등과장이 계원을 대동하고 오일오후한시 함흥역발로 현장으로 급행하는동시에 함경남도에서 제이선에선경관다수가 응원트럭자로 현장에급행하엿다

甲山普天堡는
約三百戶의小村

보천보는 압록강상류에잇는 약이백호의 소촌인데 국경선에서는 약이십리、혜산진역에서는 약구십리되는곳이고 그일대와 대안은 모다산림지대이어서 병비가 가장 만히 출몰하는곳으로 평소에도 경계를 만히하든터이다

追擊中大激戰
警官隊側戰死傷四名

【咸興支局電話】 닷샛날 오후한시함남경찰부에 들어온정보에의하면 추격중에잇는 경관대는동일 오전열시오십분 대안의가림(嘉林)부근에서 병비를맛나 맹렬한전투를한결과 경관대에는한명의전사자와 세명의 중상자를내엿스며 적의피해는 알수업고 지금격전을 계속하고잇다

兄의돈가지고逃走

부내종로(鍾路)오정목 삼백이번지 김순만(金順萬)의아우 김삼만(金三萬)(一七)과 종로오정목 삼백십이번지 리희보(李喜甫)의 다리고가서 윤범치로를 하야소생하게되엿스나 중태이라한다 장남 리종옥(李鍾玉)(一三)은 류월이일에 만주방면으로 도주한 모양이라는데 전기 김삼만은자기형의 명의로되여잇는 저금통장을절취하야 부내동일은행에가서 일백이십원을 차저가지고도주한것이라는데 그들을 차저달라고 부내각서에 수색원이드러왓다

大同江에天然眞珠
無盡藏한"까막조개"에서發見
벌서부터養殖場計畫까지

【平壤】 대동강에서 무진장으로 잡어내는 까막조개속에서 참말 진주(眞珠)가 나오는것이 발견되여 평양사동해군광업소(平壤寺洞海軍鑛業所)근무 하조칠평(河鳥七平)씨가 몃출전에 대동강에서 까막조개 십여개를사어다가 구어먹는중에 돌콩이가튼것이 부닥드리는것을 끄내여보고 의외에도 광채가 찬란함으로 그가근무하는 사무소 소모(小暮)기사에게 감정을청하여 분석해본결과 참말진주인것이판명되엿다 이번에 발견된 진주는 죽 경사미리짜리한개와 이『미리』짜리한개 모두두개인데 대동강에는 이까막조개가 거이무진장으로 서식함으로 진주가 대동강물미테 무진장으로 잇슬것이라하야 자못일반의 호기심을 자어내는한편 진주 양식장(養殖場)을 설치하자는 계획까지벌서진행되는중이라한다 (사진 대동강철교부근)

夫婦싸움끄테
飮毒한人妻

부내도화정(桃花町)이번지의이호에사는 안복성(安福成)의처신씨(申氏)(二三)는사일오후아홉시쯤 부부싸움을 한끄테 극도로흥분되여 분김에양잿물을 마시고자살을도모하엿다데 방열한시쯤집사람에게 발견되여 곳도화정에잇는 강필구병원(姜必求病院)에

三重苦의聖女
헬렌켈라女史
朝鮮訪問日程確定

조선에 건너오다는 소식을전한후 중도에 여러가지 사정으로 연기에 연기를 거듭하야오든『삼중고의성녀』(三重苦聖女)『헬렌케라』녀사는 방금 구주방면에서 순회강연중인데 사일오후 총독부에 그확정된 일정이 입전되엇다 오는십일 오후여섯시 부산(釜山)에서 상륙하야 그이튼날 부산에서 강연하고 십일일 아침 그곳에서 경양한후 십이일아침 대구(大邱)로가서 강연하고 그날로 대구를떠나서 방열시삼십분 경성에와서착열차로 입경할터인데 경성에와서 할예정은 아직상세한통지가업슴으로 방금총독부에서 전보로조회중이다

(사진바른편헬렌켈라녀사와 그의비서)

驛構內怪盜團捕盡
京城驛을舞臺로旅行具를專門으로竊取
犯行百廿件·被害額萬五千圓

부내본정서의 다전(多田)、조(曺)광형사는 사일오후한시쯤에 경성역(京城驛)에서 대판(大阪)무여상 산구융장(山口隆藏)(四五)이란사람의 손가방을훔치고잇든 전과사범 리대규(李大奎)(三?)、전과삼범 박순길(朴順吉)(三?)동일범 최원순(崔元淳)(二?)一以上주소부정 名―의세명을 체포하여다가 엄중한취조를개시하엿는데 어들은 지난일월이래 경성역일、이등대합실과 삼등대합실을 근거지로 홍흥한 신사처럼차린후에 려행자의『트렁크』『카메라』 악기(樂器)등을 절취한것으로 현재 자백한것만도 약일백이십건에 그피해가 일만오천원이나되여 얼마나확대될는지는 아직예측키어려우며 동서창고에는 고급려행용구가산처럼싸혀잇다한다

中部以南에降雨
旱魃念慮를一部擊退
昨四日의氣溫은이번여름의첫記錄

仁川觀測所 氣象打診

【仁川】 한발이 계속하야 발서 삼남으로부터북조선에 얼으기까지 맥작(麥作)에대한 우려의소식이간간히들려오기시작하든바사일조조부터갑작이 온도가놉하지며 오일아침부터는날세가흐리어 실비가오락가락하야농부의 마음을조이게하고잇다 어에인천관측소에착공의 타진을하건대사일오전현재고기압(高氣壓)은 화태(樺太)와 북해도(北海道)에걸치여잇고세력이 왕성한 저기압어 북조선으로부터 흑룡강(黑龍江)에 걸치여잇는관계로 중부이남은 발서비가나리고잇다는바 금번비가 전조선적으로 나릴기세를 보여줄뿐아니라 명륙일오전까지는 계속되리라한다는데 금조륙시 격지온도는 다음과갓다하며 사일의온도는 금년의최초기록으로 인천이최고삼십도이에 달하얏고 이여서오월중의강우량을 전조선적으로조사하야보면 인천(仁川)이십사미리 대구(大邱)가 십미리가만흘뿐으로 그외는 겨개십미리내지 이십미리가 적은편이라한다

▲中江鎭 十四度(二度高)▲新義州 一七度(三度高)▲平壤 一九度(六度高)▲仁川 二○度(四度高)▲京城 二一度(四度高)▲全州 二七度(二度高)▲大邱 二二度(六度高)▲雄基 一二度▲城津 一二度▲元山 一六度▲江陵 一七度(一度高)▲大田 一八度(二度高)▲釜山 一七度(四度高)

天氣豫報

概況 低氣壓은 南中國과沖繩附近에잇다 高氣壓은 東北地方으로부터 北海道方面으로 퍼지고잇스며 滿洲와 朝鮮의 氣壓에 配置는不安定하다 滿洲와 北朝鮮은 흐리고 中部以南은小雨 朝鮮海峽及日本內地도 흐리고잇스나 北海道는 날세가조타

豫報 오늘밤 京城地方은흐리고 小雨가 잇슬模樣이며明日도갓고 京畿全道도갓다

昨日最高 三二度二
同 最低 一五度一
今朝最低 一九度六
今日正午 一九度八

待望의早慶野球戰

【東京發同盟】 待望의 早慶野球戰은 五日午後一時三十分부터 神宮球場에서 藤田氏審判아래 慶應先攻으로 開始하바 接戰끄테 補回戰에드러갓다다

(慶000000100 00—…
(早100000000 00—…

普專蹴球部
今夜發東京에

來十一日부터三日間 東京神宮球場에서열리는 全日本蹴球選手權大會에 朝鮮代表로出戰할普專蹴球部一行二十名은 監督李丙學氏引率下에 今五日午後十時五分 京城驛發列車로 出征할터이라는바 一行의陣容은다음과갓다 ▲監督李丙學▲코치裵宗鎬▲마네저ー朴仁植▲主將李錫演▲選手 朴孝濟、李相冉、宋基命、朴奎楨、林暢植、玄孝燮、宋熙道、車淳玉、李永昌、崔元夏、黃正河、車淳鍾、秋尙燁、金容福、康基鎔、李致淳

全朝鮮學生
陸上開幕

第四回全朝鮮學生陸上競技選手權大會第一日은 五日午後一時부터 京城運動場에서열린바 參加한 十三校代表들이 校旗를들고入場하야 國旗揭揚式이잇슨다음 [illegible] 一大競技戰으로부터 [illegible] 夕刊마감까지의 戰績은다음과갓다

【百米豫選】A組1李[illegible](高農)一一秒七2李英[illegible](高商)B組1田村(高工)一二秒八 2相川(大邱醫專)▲C組1朴永俊(醫專)2丸山(高農)▲D組1[illegible](藥科) 一一秒九 2金演燮(醫專)▲E組1山田(高農)一一秒八2井頂(醫專)▲F組1中出(高商) 一二秒2李海宗(普專)

【四百米豫選】▲A組 1柳邦燮(醫專)五八秒一 2[illegible]好(高工)▲B組1丸山(高農)五二秒七 2張洪植(高商) ▲C組1向野(高商)五四秒 2金潤(大醫) ▲D組1八十川(大學)一分四秒 2播木(醫專)▲E組1內田(高農)五四秒五 2中尾(高工) ▲F組1水書(醫專)五五秒八 2小田(高農)

【千五百米豫選】▲A組1李種宋(高農)四分二○秒一 2孫基禎(普專)孫君은 決勝에 全力을다하고 저힘을애껴서 一着으로드러왓다 3杉原(大學) 4李河潤(醫專)四分三八秒 B組 1宋熙鏞(普專)四分三八秒 2大橋(高工) 3申游淳(大醫)4宋頌燁(醫專) ▲C組 1洪顯文(普專)四分三六秒 2王寅根(醫專) 3谷山(高農) 4八十川(大學)

廣告

カゼピリン
腹痛(자라배)와 瘧疾(학질)의 神効
金鷄丸
定價二十錢 어느약방에든지 부터잇는 金鷄丸을 사다가 나까다지
京城府旭町 天眞堂

今や言論の時代 出よ雄辯家
演說の事なら何んでもわかる!
雄辯の秘訣を公開す
式辭と演說挨拶の仕方
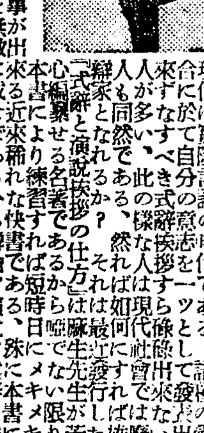
上達雄辯家となる事が出來る近道は知名人士の草稿を無數に載せてある。本書は最新版クロース金文字美本頁數百餘頁 定價一圓
發賣元 大阪市東淀川區西町 現代出版社 振替大阪五六〇一四番

山葉ピアノ

竪型 金五百圓以上各種
(山葉オルガン景品付賣出中)
呈進 カタログ月賦案內
日本樂器會社 京城本町一(電本三四八五)
全國特約店에잇습

フマキラー

強力殺虫液 專賣特許
添附한霧吹器로 뿌리면幾千幾萬의 害虫도곳죽 입니다
(類似品에注意)
大下回春堂
フマキラー를指名하시고사주십시요

公認 京城寫眞學講習所生徒募集
三個月速成 定員二十名
(六月十日開講)
京城鍾路二丁目 (中央基督敎青年會館) 京城寫眞學講習所

中風·高血壓·神經痛
原因을分明히한
今津博士의훌륭한研究
不治아니다

(研究中의今津博士)

숭취분으로유명한 今津博士는전문의학박사들과더부러 이병의원인을 철저적으로 연구한결과 술담배 림병매독 변비편식 신장병 당뇨병 심장병 위장병 권냉 과로 실통 대상 대환 난산등으로 혈액이탁하야 순환이낫버지는 것이니 혈액의 호탁한것을 업새고 청정하게하야 순환을조케하면은 낫는것이니 결코 불치가아님을 확실이밋어고심한것 혜 식물로부터 서강력한정혈제를 발견하고 우에쓴 환자들에게 분양하야그복용과リキシン을 병용하야 낫기어려운병을낫게하야서 전국각지의이와가튼병자들에게서비상히감사하다는말을듯고잇다 견비통 이명 현기증 흐름 줄도 손 발허리가압흐고 변비불면신경쇠약 숨가쁨 천식 협심증 졸중마비 동맥경화 고혈압 등

형안 반서를수허구고둥이잇는사람은 신용이잇스로 수저말고 오든지 보지를오려 소변중상에다가 표해하야편지로 빨리신임을하면 본인의 병원과 증상에 적절한 정혈료법과 양생법을 가라 처주어 곳치기어려운고질이든병이라도 박사의 독특한연구와다수한귀중한실지경험으로어드는바에의하야잘가라처준다 동소를방문한 필자는 박사의 성실한연구와 그훌륭한 치료성적에는 놀라지안흘수 업섯스며 이신료법이야말로 난병자에게는 일대복음이라고 확신하고 일반이러한병자들에게추장하는바이다

大阪市阪急線三國驛前北一四五 今津研究所

東洋劇場
六月五日부터 劇團豪華版 公演第五週
▲上演劇本▼ 李雲芳作 家庭悲劇 男便의貞操 一幕
劇團會長與活蘭先生 一幕
◇五月六日부터三日間 料金落上 二十錢均一 毎日晝夜二回 下午一時半七時半始映
◇유니버살超大作 大活劇 사바의東 全八卷
監督…조ー지밀포ー드氏 主演…찰스빅포ー드氏
◇와너ー大活劇 大空中戀愛 無限의青空 全八卷
監督…하와ー드·호ー스氏 主演…젬스·캬그니氏

桃花劇場
◇마키노超特作오ー루ー키版!!
時代劇 國定忠治信州子守唄
監督…久保爲義氏 主演…光岡龍三郎、葉山純之輔、水原洋一

開運의好機는只今!
名觀相家
聖龍先生의判斷은如神

京城相學院長 聖龍先生은科學的관상학의大家로서만혼 선비들의관상을보고 大好評을밧는 관상계의 권위자입니다 前途方針에對하야 헤매는분、適業을擇하고大成을바라는분、幸福한結婚을바라는분、夫婦間의서로煩悶하는분、株式、期米、鑛山業으로큰利益을보나、損害를당하나를알라는분、其他、당년신수平生의길흉、訴訟의勝敗等어며한問題든지聖龍先生은 明確하게親切히判斷하며開業成功의길을보혀주는關係로보람잇고갑잇는判斷입니다 今時에 觀相을보시고운수가틔운분이되시요 料金은普通觀相壹圓이오

【생선룡성】

◇京城太平通二丁目三○六(南大門과大漢門의中間電車通り) 京城相學院
◇地方에게신분은생년월일과 要件을자세히적으시고료금을郵付送하시면곳자세히회답해드립니다 (사진이잇스면더욱명확합)

고초가루
商標 千壽 都賣
金山府草梁町 金千壽商店製粉部 電話局二八二番 三八二番

간질
痼癖、腦病에對한效能本位의良藥이잇다 數年間困難한患者는便紙로注文하라、藥의內容과 數多한服用全快者의感謝狀을無代送呈한다
大阪市浪速區戎本町北通 大福堂

어린이補藥
第一兒寶
營養·治病·豫防에三大作用
간·기·경풍·유체·푸른똥·설사에

특히다음가든증세에 꼭가정에 상비하시압
一、젓、우유、밥、암죽에잘체하며위장이 튼튼치못하고 영양이 부족하며쇠약한데
一、간기가잇고젖을 토하거나 푸른똥과 설사하는데
一、체하야보채고울며 잘놀래며경풍과복학과신열잇는데
一、기타간난아이모든病에신효함
類似品注意
갓흔이름이잇스니경성약국제일아보라지정하시요
各地藥房에서販賣
本舖 京城藥局 京城鍾路一丁目 電光二三七번 振替京城八三六七番

胃腸榮養 錠劑 わかもと

와가모도

製法專賣特許

お子様の健康に不安はありませんか

애기네의건강에不安은업스십니까

食慾을增進식힘

榮養增進의 根本이되는 食慾과 消化力을 旺盛케함은『錠劑わかもと』의大特色입니다 苦味劑等으로刺戟해서 食慾을 增進시키고 消化劑等으로다른데서 消化力을 補充시키는것과는 달라서 胃腸全體의 機能이强化되야 그結果로서 自然히 食慾도늘고 消化作用도 活潑히되는것임으로 藥을끈으면 前과가티되는 허무한것은 안입니다 따라서애 기네의게만히잇는 飮食투정도 次第로 矯正이되고 엇던飮食이라도 먹을수잇스며 榮養의偏頗를 防止하고便通도 順調로됩니다

發育을促進함

그러한 애기네에게는『錠劑わかもと』를 먹이시면 體質에 맛는이안맛는이하는일이나 副作用等을생각할 念慮가업고 發育을促進하는 비타민B複合體와 諸種의酵素 그外의成分의 作用으로 必要한榮養素도 補充하며自體가食物의 榮養素를 攝取하는힘도 旺盛하야 發育이잘되고 身體도次第로 살이찌고 抵抗力도 늘어서病도잘 안걸입니다。人工榮養의애기도 母乳兒에떠러지지안는 發育을볼수잇습니다。

나면서부터 虛弱하든지 哺乳時期에 胃腸을害친 애기들은 發育이늣고筋肉과 骨格의發達이 나뿌고키도다른 아해들처럼 자라지안코 身體도羸脊하야 胃腸의病과感氣 呼吸器病에걸이기쉬운것이오나

工夫、運動의疲勞를輕減함

學校에 다니는애기는 學課의工夫와 運動에身體의 狀態가充分히 견딜만한가를 注意하시지 안으면 안됩니다。밤에자면서 헛말을하든지 꿈을꾸고 놀내든지 盜汗을흘니든지 또食慾이업고 元氣가업고 낫에도 꾸벅꾸벅졸이든지 하는狀態가나타나면 學課나運動이 애기네에게 너무 過重하야 健康에脅威를밧는 證據로알으서서 틀임업습니다。

그것을 防止함에는『錠劑わかもと』를 먹여주십시요。精神的으로나 肉體的으로 疲勞를防止하고 能率을 向上식히는 비타민B複合體와 燐酸化合物을 豊富히含有하야、細胞賦活의 作用과아울러 그러한疲勞를 輕減하고 다시一層더學業과 運動에견듸어나갈만한 腦力과體力을길읍니다

教育掛圖寄贈

「尋一、修身用、ヒトノモノ」の掛圖縮寫

全國小學校에!

『錠劑わかもと』에 添付한『掛圖寄贈引換券』을わかもと本舖에보내시는 小學校에新聞紙二頁大(高級色刷)의훌륭한 教育掛圖를 無代進呈합니다。

掛圖의種類는、每月、學年、學科別로多數刊行、小學校에서問議하는데對한 詳細規定進呈

東京市芝公園十一號地 教育資料會

英國의예방부작

예전英國에서는 虛弱한兒孩를 해돌때 무푸레나무를짝에여서 그사이에 울여안치면 낫는다고 밋어왓습니다 (右는그그림)

『錠劑わかもと』의特色

『錠劑わかもと』는 人造의化學製劑에依한對症療法以外에 生物製劑에 依한綜合療法의 境地를開拓한 特殊微生物劑입니다。作用의根本은 身體諸器官의 衰弱을恢復하고 그機能을 健全히하는대잇고이에依하야 胃腸의汚物을强하게하야 榮養을 增進시키고 結核病等의 消耗症에는病菌에對한 抵抗力을增進하야 治癒를促進하는等 各方面에 効果를 發揮합니다

注意 『錠劑わかもと』는單純한 酵母菌劑와는 달음으로 世間에서 所謂酵母菌劑가『錠劑わかもと』와 가흔 効果가잇다고 생각해서는큰잘못입니다。酵母劑에는 幾百幾千의 種類가잇습니다마는『錠劑わかもと』는 가장優良한 酵母菌과 其他數種의 菌種을綜合하야 製劑의 方法도 世界的研究에 依한것임으로 酵母菌劑의效果는 다만本劑에서만 이어들수잇는것입니다。

藥價低廉

錠劑三百錠 一圓六十錢・一千錠五圓

三百錠은大人에는二十五日分・十歲前後의兒童에는約四十日分・五歲前後에는五十日分・三歲前後에는六十日分에當함

東京市芝公園 株式會社わかもと本舖 榮養と育兒の會

振替東京一七〇〇番・電話芝代表一一七五番

보리밭

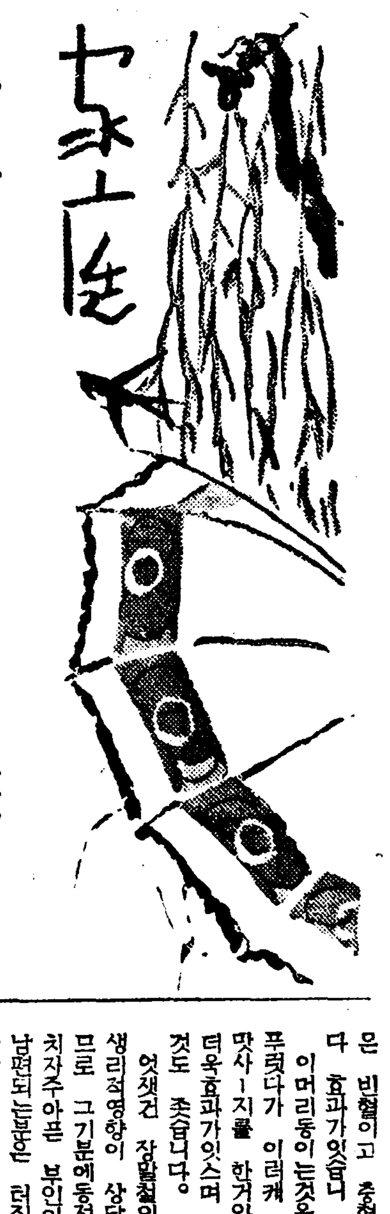

장마철에드러서 매일골치압흔것

아푸다아푸다하면점점더해저 중년부인의큰괴로움

얼마안가서 장마철에드러 매일 비가 오게되면 누구나 기분이 조와지지안습니다。 특히 부인네는 두통이 난다고해서 관자머리에 두통고를 부치고 기분이대단히 조치못해하는분이 늘게됩니다。아무일업시도 짜증이 나기쉬운계절인데 집에도라와서 안해가방구석에누어잇는것을본다면 아무리마음시부드러운 남편일지라도 댓바람 언짠흔소리를 하게됩니다。

『뭐야 골치아픈것쯤가지구서……』

◇

장마철에 왜골치가 아프게되는가? 이질문에 대답하기전 두통의 원인을들면 두통은 여러가지 병의한가지 증세로서 나타나는것입니다。뇌막염과가튼 뇌막(腦膜)의고장이잇스면 본시굉장하게아픈것입니다

그외에 감기들렷다거나 또그외에 미균에원인되는 독소의중독으로도 두통이됩니다。그러나 여기에서 문제되는것은 이러한 특수한병에원인이안되고 아무탈도업는데 매일매일 골치가아픈사람들에대해서말입니다。이것은 남자에는적고 부인에게만흔하며 특히 중년부인에게만흔합니다 이러한 두통은머리에 충혈또는 빈혈이될때이러납니다。

술을먹어도 골치가아프다는사람이잇는데 이것은 충혈때문이며 동맥경화증의사람도 두통이납니다。

부인도 중년이되어 사십칠팔세의 갱년기가 가차와온사람들은 체내에 일종의독소가생겨 이것이혈관을도라신경을 자극하는데 특히 감각이 예민해저서 두통을 겨다기쉬운 그우에 혈관의수축도나빠저서 울혈을 이르키며 생리적으로두통을 이르키기쉬운상태에 빠지게됩니다

이러한사람들에잇서서 장마철은 더욱이나 자미적습니다 비가오면 밧게나도라다닐기회도적고 자기에게만신경이집중되기쉬운 주위의기분에영향되어 기분도 침울해집니다 왼만콤 아픈며리도 너무견디어하면 더 아픈것입니다 병은 마음이 허한데서도생긴다하지만 두통이란더구나 기분의 영향을 만히 밧는것입니다

그럼치료하는법입니다 두통이라고는하지만 보통은뇌의실질(實質)이 아픈것이아니고 뇌막또는피부의 표면에가차운 혈관에 울혈이되어서 축축쑤시는것인즉 맛사-지로서 울혈된것을업새면 안아프게됩니다 그리는데도옛날부터 흔히들 하는수건으로 머리를 동인는것은 빈혈이고 충혈이고간에 다 효과가잇습니 다。

이머리동이는것을 동여다 푸럿다가 이러케 작구하면 맛사-지를 한거와가트므로 더욱효과가잇스며 목욕하는것도 조습니다。

엇잿건 장마철의 두통은 생리적영향이 상당히 만호므로 그기분에동정해서 골치자주아픈 부인이게시거든 남편되는분은 터질라는화를 꾹눌르시고 명랑한기분으로 대해드립시요。

그러면 골치푼아것도 그아페서는 힘을 못쓰게됩니다。

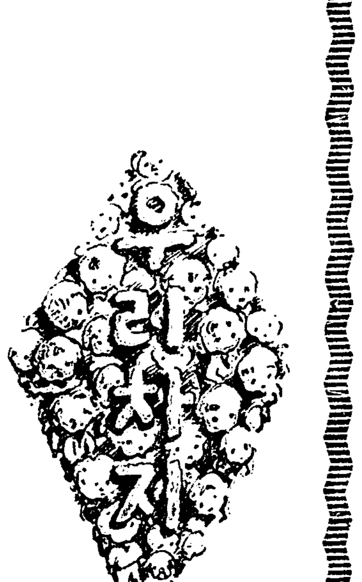

뜨는이치

돌은 물에가라안고, 나무는 물에뜬다。돌은 물보다 무겁고 나무는 물보다 가벼운 까닭이다。

◇

공기보다 가벼운 까스가잇다。이까스를 풍선에너흐니까 그풍선은 하늘에뜬다。

(글쓰사람 최명룡)

갓난애기 기르는법

一、애기가 나거든반드시 곧몸무게를 다라두십시요

二、눈과배꼽은 특별히 정결하게해주십시요

三、각금 몸무게를 다러보십시요 몸무게가늘고 주는것으로 갓난애기의 건강불건강이 가장간단히 드러난것인데 무게가 주럿거나 몃칠이되어도 늘그터이라면 반드시 어디가나쁜것이니 의사에게 보이십시요 또될수잇는대로 젓먹이아이의 발육표와 비교해서 보십시요

四、대소변에주의해서 누는도수 빗갈, 형상, 냄새가튼데 전과 다른점이잇거든 전문의사에게 보이십시요

五、잠은되도록 오래자도록하시고 도잠자리에 누어자도록하십시요

六、옷이나 포대기는 언제던지 정갈하게해주십시요

七、되도록 신선한공기와 일광에쏘여주십시요

八、손발의운동을 되도록 자유롭게해주십시요

九、우두는 만두살까지에 반드시 너허주십시요

一〇、칠팔개월부터 젓떼준비를 시작해서 만일년이되거든 완전히떼어주십시요

一一、어머니가 분을바를경우에는 납든분을 절대로쓰지마십시요 미심하거든 분을조금떼어 회분물우에노호면 납든분은 까마케되어 딴딴해집니다

一二、몸을튼튼히하는데는 아침에 일직이러나고 밤에일직자고 낫잠자고 일광욕, 호외운동목욕, 엷게입히고, 이닥기고, 무엇먹기전에 손씻기고, 먹은뒤에양치질시켜고하는 조흔습관을 드려야합니다。

一三、집안에서나 밧게서놀때 자동차, 자전거, 물, 불가튼위험한것에 가차히가지못하게하십시요。

一四、음식물에 주의해서 소화잘되는것, 영양분잇는것을주실것이며 그분량과 시간을 일정하게하고 또편식하지안케하시요

一五、군것질은 시간을정하고주십시요

一六、작난감, 그림책가튼것조흔취미의것을주어 어린애기의정조를향상시키주십시요。

여드름

問 실구세 기혼남자인데 면상에 여드름가튼것이나고 약으로 곳치면 또나고해서 매우곤난입니다 내복약은 업슬까요。(平北A生)

答 여드름은 여러가지원인으로 생기는것입니다。소화가 잘안되고 변비증이 잇스면 그런수도만습니다。소화약과, 만일하로에 한번식대변을보시지 못하시거든 가벼운 설사약을먹어서 매일한번식은 대변을 보시게하십시요。(城大病院皮膚泌尿器科鄭[illegible]陽)

長篇小說

찔레꼿 【51】

金末峰作 金熊超畵

물레박휘세상(五)

루드락탁! 루드락탁락! 말발굽소리는 요란하건만 압서가는 경애의 말과는 점점거리가 멀어지는 영환은 초조하여젓다 태평통을지나 남대문이 가까워지자 교통신호를 기다리고 섯는 수래와 사람들 때문에 영환은 말굽비를 약간 늦추지안흘수 업게되엿다

포켓트에서 손수건을꺼내 흘러내리는 어마의땀을 씻첫스나 영환은 허리가 부러질듯이 아퍼오고 대퇴(大腿)의 감각은 거의 업서진듯 여러날 싸여든 피로가 한꺼번에 몰려나와 그의 포류질(蒲柳質)인 몸을 집어삼키는듯 하엿다

내리쪼이는 햇살의 뜨거움은 말우에서 밧는 바람과는 아무래도 상살(相殺)이되지안는 모양이다

그는 바른대로하면 이길로 택시를 물려타고 자기집 등의자로가서 비스듬이 기대어 쉬고 시프다。그러나

『알고십거든 날따라오서요』

하고 생긋생긋웃고 다라나버린 경애를 생각할때 그는 결사적(決死的)용기 아니인내력을 모두와 다시 말굽비를 감아쥘수밧게 업는것이다。

방금 남대문을끼고 도라가는 경애가 말우에서 어쪽을 도라보고 흔드는 손수건이 흰나비와가치 파동거린다。

『오이!』

노기띤 호령소리가 밟아래서 들려왓다。 굴레수염이 두어푼이나자란 억세게 아래롤이퍼진교통순사다。

『내리시요』

아무런잘못도업는데 닷자곳자로 내리라는 순사의명령에 물론 영환은 반대하엿다。

『난, 지금 좀바뿐일이 잇서서 급히 가야만되니깐요』

하고 다시말을 달릴 자세를 하여보엿다。

『속히내려!』

하고 순사가 소리를 꽥질르는바람에 지나가든 사람들의 눈이 일제히 이편으로 쏠렷고 그중에는 말을탄 젊은이의 봉변을 좀더각가히 구경하고시픈 사람들도잇서 여기저기서 잠간동안에 이십여명의 군중이 영환을 에워쌋다。

영환은 챙피하여젓다。일각이라도 속히 모혀드는 구경군을 피하고 시펏다。그보다 어서 경애의 뒤를 따라야만 할것이다

그는 관염한듯이

『미안하게 됏습니다。』

하고 흥분만든 회색도리오지를 버섯다

『내려와!』

하고 또한번 호령을하든 순사는 뒤를 도라보고 무어라고소리를 질르자 매경(?)한순사가 달려왓다

『교번소(交番所)까지갑시다』 한마듸하고 순사는 영환이 채말에서 내리기도전에 아프로 섬탐성큼거러가는것이다

허둥지면서 말에서 내리는영환의 등에서는 식은땀이 흘럿다

구경군이 우ㅡ하고 파출소까지 영환의 뒤를따랏다

순사는 우두머니 서잇는 영환을 쏘아보고

『여러사람이 다니는 길에서말을 달리는것쯤은 할수잇는일이요 그러치만 풍속문란한짓은 허락할수업스니까……』

『어떤점에서 풍속문란이란말입니까』

교의에 안즌순사의 검붉은 얼골에는 약간노기가 떠올랏다

『백주대낫에 여자와함께…말우에서 눈싯 손짓을하고 더구나착잡한 교차점 부근 에서 첫재위험하니까 압서간 여자는 곡마단(曲馬團)소속인듯십소만 거리는 직업하는 장소는 아니니까』

『……』

영환은 반사적으로 힐긋 뒤를 도라보앗다 행여나 경애가 와서 들엇다면 큰일이다。

『처 천만의 말슴입니다 그는 동경 미술학교출신이야요』

하고 손수건으로 이마를 씻는 영환을 힐긋치어다보고。

『교육바든여자라면 더욱 해괴(駭怪)한일이군 성명이무엇요』

『그이말입니가? 그이는 저ㅡ』

『녀자는 관두고 로형성명이 무어냐말요』

영환은 잠자코 케포트에서 명함을 한장꺼내 순사의 테ㅡ블위에 노앗다。

순사는 아모런 하이랄(肩書)도 붓지아니한 맴맨한 글자셋이 백여잇는 명함을 지극히 랭정한 눈으로 바라보고

『주소는,』

하고 재처뭇는다。

영환은 금화장에잇는 자기문화주택을 대줄가하다가

『재동정 ××번지야요』

하고 본집주소를 가라처주엇다

『직업은?』

『직업은 방금 구하는중입니다』

『그럼 무직(無職)이군』

하고 고개를 끄덕이는 순사의 표정에는 확실히 모멸의빗이석겨잇다

『그럼 먹고입고 사라가는 생활비는』

하고 영환의 아래위를 죽ㅡ훌터보든 순사의 눈은 약간 날카라워젓다

『추수한걸가지고 씁니다。』

『추수라면 그럼 당신은 지주라됩요?』

『네!』

밀기하든순사는 저편에잇는 순사를 눈짓하며 무어라고 수근거리더니

『그럼 당신은 재동정 윤정관씨와는 어떠케됩니가』

『바로제 조부올시다』

『아ㅡ그럿습니가 아ㅡ그러쿤요 다액납세자(多額納稅者)의한분이시군요……에ㅡ또 그럼도라나가시조』

하고 빙그레웃든 순사를 향하여

『풍속 문란죄는 어떠케 됩니까?』

하고 영환은 비로소 얼골에서 난표정을 나라내엿다

『하하하 보통사람가트면 벌금까지 밧첫을런지 몰릅니다 하지만 당신께서는 가정의 지위나 체면을 생각하시더래도 크실수는 저즐지안호시리라고 미드니깐요 하하하』

우루루 몰려서는 군중의 사이로 길을 어더 영환은 다시 말우에 올라탓스나 가슴에는 불쾌하고 분하고 부끄러운 감정으로 가득하여젓다

그보다도 경애를 아조노처버린듯한 정막으로 어두하여지는 맘을 어찌할수 업는것이다

생위과정가

저는이러케 부인병을곳첫습니다

붓그러운 處女의帶下症

(南市) 全玉女

월경때 조섭이 조치못엿든지 힌고름가튼 대하물이흐르고 옷을적시며 아래배가 몹시아푸고 하엿지만은 부끄러워서 아모한테도 그런말도못하고 속으로꿍꿍알코만 잇섯습니다 한약을대려먹을려도 남의눈에 띄일까바 그것도 못하고할수업시 동무에게부탁하야藥房에서 黑色의약을사다가 써보앗드니 터대하물이 심히흐르고압품으로 시집간뉘님에게 말하엿더니『와세돈球』가조흐니 써보래기에 使用하엿더니 대하물의有無를 모르리만치되고 血色이조화지며 不順하든 월경도順調로히되고 元氣百倍되어여 거에 또注文하오니 三十六球入을 代金引換으로 보내주시기바람니다 最後로바라노니 秘密로하여주십시요

『와세돈球』의德分으로 蘇生된夫婦愛

(博川) 文仁愛

…結婚한지 얼마안되어 갑작이 대하물이만어지고 局部에서 어이상한 악취가 나는것이 날로더하여감으로 결단코 男便에게 秘密病이잇거니 생각하고 분개하야 친정에 도라와 친정어머니한데 일일히하소연한것도 決코無理한일이안이라고 생각됨니다……허리가 무겁고 아래배가 압푸며 첫여름이라는데 수족이 냉하고 月經이不順하끈하야 그前날이면 반드시 이불속에 눕지안으면 못견디곤 하엿습니다 이것저것 여러기지로남모르게治病하여보앗스나 如意치안어서그대로 내버려두려고하엿습니다 이로依하야夫婦가 서로相隔되어갈을 몹시근심하든 어머니는 어머니自身의經驗에서『와세돈球』를使用하여보라고하기에 써보앗드니 그효험이날로 현저하야 지금까지 다른약으로 속아오던 생각을하면 분하기 비할데업습니다 貴店의德澤으로 지금은대하증다 도업서지고 압품도업서저서 輕快한健康體로서 새삼스러히 男便의愛를感하고 幸福스러운 그날그날을보내고잇습니다

먹는약으로는

부인병은낫지안습니다

東京木村婦人病院長 醫學博士 木村仁

부인병이란 어떠한 병이냐하면 자궁속에 병균이 들어가서 그곳에 혹집을 만들며 붓게하고 진물느게하야 고통을 줄뿐아니라 병독은 점점 속으로드러가서 자궁전체가 병균덩어리가되것이니 그로 말미아마여러분이 깨닷는 모든증세가그곳때문에 생기게됩니다 그러므로무엇보다도 먼저 병균이 활동하고잇는 그곳을 곳처야 부인병은낫게됩니다 그런데도 불구하고 부인병에약을먹어서 곳치시랴는분이만흠은 참으로 딱한노릇입니다

왜 그리냐하면 자궁속에서활동하고잇는 병균을 죽이라고위장을 것처서 그곳에 일으는먹는약을 퍼붓듯이 먹는다고 엇지 병균이 죽을리가 잇습니까 이런경험은 이미 여러분이 잘아실것입니다 그러면 어째야조흐냐하면 전문의사의 진찰을밧거나 또는전국유명한병원에서 만흔환자를구원하고잇는『와세돈球』에 치료하시면단시일안에 근치되어버립니다

가정에서간단히 부인병이근치된다

의사전문약으로 권위잇는大學病院赤十字病院을위시로 전국유명한 병원에서 매일수만흔 부인병환자를 구원하고잇는 근치약을 처음으로 민간에 제공하는약인만큼 그신용과 우수한 효과는 더말할것도 업스며 처녀시대나 가정부인시대나 치료하는데 조금도이상한기분을 주지안코 간단히부인병이 근치되어버리는약입니다 속히 부인병의 고통에서 버서나실 여러분은 조금도 주저마시고 조선문으로자서히병세를 쓰신후우표삼전동봉하시고 東京市芝區通新町十三ノ一 總代理店 合名會社 河原商店 (振替東京一二五〇一九)으로 주문하시면 대금인환으로 송약해드립니다 一약가 十二日分…一圓二十錢… 二十四日分…二圓卅錢 卅六日分 三圓四十錢이오며 조선문으로된『부인병자택치료서』를 어느분에게도 거저드립니다

부인병이낫는곳

와세돈球

帝國大學病院婦人科使用

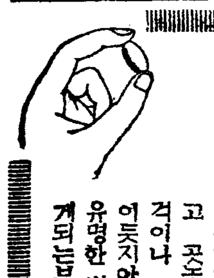

대하증 (냉중) 월경통 질염 자복 업는분

이런증세의분은『와세돈球』로곳근치됩니다

처음에는 우유빗 가튼 고름빗숫한것이 흘너나오다가 차차 누르고 푸르며 붉은빗이 돗고 악취가 몹시나게되는분 대하증이 흘을때마다 몹시 아래배가땡기고아프며 늘 불쾌한기분을 늣기시는분

월경이 고르지 못하고 그전에는 그럿치안튼분이 월경때면 왼몸이 몹시압허서 눕게되며 분량이 만엇다 적엇다 하는분

소문이 쑤시고 압흐거나 가렵기도하고 부으며 오줌이잣고 곯물이흐르며 동침시에 고통을늣기거나 자미를모르시는분

아해를못배시는분 늘두통과 현기증이심하고 아래와허리가 몹시압흐며 속병과 변비증이심하고 몸쇠약해가며 밤잠을못주무시는분

이상과가튼 증세가 잇는분은 조곰도 주저마시고 중환이되시기전에『와세돈球』로치료하시면 곳낫게되나니 중한분은 하로에 한개, 경한분은 이틀에 한개면 충분하오며 재래의넛는약처럼 거문물이 흘너나오는법이업고 곳속에서 약기운은 전산에퍼지며 직격이나 남지안음으로 조금도 여상한기분이 드지안으며 낙불래 자택에서도 간단히 유명한 병원치료와 똑가튼치료효과를 엇게되는부인병근치약입니다

◉高級 大衆向 鬼三枚底本革靴

本品は耐久本位にて牛厚革三枚重ね甲は上等の牛厚皮にて最新式機械にて丈夫向製品

編上靴 四圓二十錢

短靴 三圓九十錢

無代進呈 此ノ靴一足ニ付高級シャツ一ブペンシル一本進呈

足袋の文數をお知らせ下さい

◉高級 紳士向 釦付 三ツ釦短靴 四圓八十錢

禮式本革靴

本品は高級品なれば原料は極上等牛ボックス皮の特別品を使用し仕立は誂品に調製

最新流行ダブル釦付短靴 五圓八十錢

四ツ釦深靴 五圓九十錢

無代進呈 此ノ靴一足ニ付高級シャツ一ブペンシル一本進呈

◉堅牢無比 青年訓練用靴

本革編上靴 A品一足 三圓八十錢

本品は訓練用靴にして甲部は極上等の黒牛皮にて底には金鋲數十個を打込み踵と爪先には防鐵金具を打込み耐久力は極丈夫向

無代進呈 此ノ靴一足ニ付高級シャツ一ブペンシル一本進呈

訓練編上靴 特品 四圓十錢

◉高級 紳士向 フレンチ型 四圓六十錢 本革靴 編上靴

本品は最新流行紳士型甲部は極上等の黒牛ボックス皮にて底は一枚革

無代進呈 此ノ靴一足ニ付高級シャツ一ブペンシル一本進呈

足袋の文數を御知らせ下さい

鬼三枚底 同値

ブル型 同値

註文入念仕立

◉軍隊拂下 改造編上靴 フレンチ短靴 四圓二十錢 (中古改造品)

陸軍改造編上靴 (茶利革) A品一足 二圓三十錢 特品一足 二圓七十錢

新品軍隊式編上靴 茶利革 三圓二十錢

新製品海軍式陸戰隊型用黑編上靴 三圓二十錢

◉海軍拂下 陸戰隊用 黑革編上靴 A品 二圓五十錢 特品 二圓八十錢

新品ノ軍隊拂下ヘ中古編上靴ヲ改造加工シ本牛張革獨逸鋲ヲ打込ミ堅牢無比實用品

◉海軍式水兵短靴 (新製品) 黑革 二圓九十錢 茶利革 二圓九十錢

◉海軍拂下 水兵黑革短靴 (中古改造) A品 二圓四十錢

本品ハ海軍ノ拂下水兵短靴ヲ改造加工シタル中古品ニテ底ヘ新牛張革ヲ打チ丈夫向品

名古屋市東區清水町局前 卸問屋 松山合名會社 電話東六二一九番 振替名古屋一一五一一番

五日ヨリ八日マデ四日間 階下席十錢均一

水島道太郞、大河百々代主演

怪電波殺人光線 第一編全八卷上映

ユ社超特作大連續大活劇

無敵スポーツ王 第五、六、七、八編提供

河部九川男、木下英乘主演

夕立勘五郎

毎日晝夜三回興行 第一回 一、〇〇 第二回 三、三〇 第三回 七、三〇

永樂町 本局三〇一四 中央館

六月五日부터三日間大公開 絶對成績의豪華版週間

(二回十二時二回四時二十分(夜)三回七時三十分開映)

(大衆料金階上十十五錢階下十錢)

유나이뎃드社特作全發聲日本版 巨匠에드와ㅡ드·스사란드氏監督 "天國爆擊隊"

콜럼비아社特作全發聲日本版 하롤드·슈멘드·氏監督 로스·래다ㅡ만氏原作 "갱그戰線"

松竹蒲田大作文藝映畵全發聲 清水宏氏監督 "雙心臟" 主演 川崎弘子、高杉早苗、桑野通子、上原謙、近衛敏子共演

電話光化門一七五五番 第一劇場

5月31日ヨリ

	上映時間		
京日世界ニュース	11·00	2·55	7·00
ユニヴァサル日本版 結婚劇場	11·15	3·10	7·15
朝日世界ニュース No.174·No.17	12·26	4·21	8·26
アリイボール主演 樂聖ベートーヴェン	12·45	4·40	8·45

午前11時迄早朝御優待

明治座

六月三日부터!!三日間!! 土曜日曜祭祝日은晝夜三回 正午十二時ㅡ六時까지繼映 三回七時半부터!! 大衆料金階上二十錢階下十錢均一

◇유니바살超特作全發聲日本版!! (三大超傑作名編大公開)

猛獸劇 자봐의東 全八卷 監督…죠ㅡ지·말포ㅡ드氏 主演…잘쓰픽포ㅡ드氏 에리사베드양크孃

◇와너내쇼낼超特作全發聲日本版 空中大活劇 無限의靑空 全八卷 監督…하와ㅡ드·혹쓰氏 主演…젬쓰·카크니氏 맛트오프라이엔氏 죤·드라뷔ㅡ쓰孃

◇마키노超特作全發聲版!! 時代劇 國定忠治信州子守唄 監督…久保爲義氏 主演…光岡龍三郎氏 水原洋一

京城新堂町 電(本)五六七七番 新富座

待望의名篇六月四日부터大封切 巴社創立二十五週年記念超大作 日本版 巨匠세실B대밀氏空前의大作

平原兒 케리ㅡ쿠ㅡ파氏 진아ㅡ사ㅡ孃 主演

大平原에지는義人의魂!全篇熱火의激情과義憤으로交雜된壯烈의一篇!!

PCL超特作全發聲野心篇 小林勝原案、脚色 伏水修監督作品!

風流演歌隊 藤原釜足 岸井明 主演 小杉義男 竹久千惠子 市川朝太郎 神田千鶴子 助演

明治流行歌의오파레ㅡ트로音樂映畵의新境地를開拓한PCL의一大野心作

其他發聲漫畵全卷

貫鐵町 電光三九五 優美館

學藝

文化公議 (一)

한개의 世界的潮流로서 文化의 危機라는말을 드러온지는 벌서오래이다 그러나 우리는 아직도 이危機에對해서 아무런 解決도 짓지못한채 刻一刻으로 晦澁해지는 이時代의 暗礁를 通過하면서잇다。그러면 이暗礁은 永遠히 열리지아니할것인가? 中世의 黎明이든『루네쌍스』가 도라오든시 現代의『루네쌍스』는 오지안흘것인가? 이러한 時代的期待와 渴望을 가지는끼면서 우리는 어時代의 文化的危機를 어떠케 超克할까를 根本的으로 討議하기爲해서 廣汎한意味로서의 文化人諸氏의意見을 밧드러여기에『文化公議』를 열게된것이다。—一記者—

文學青年에게주는글

李箕永

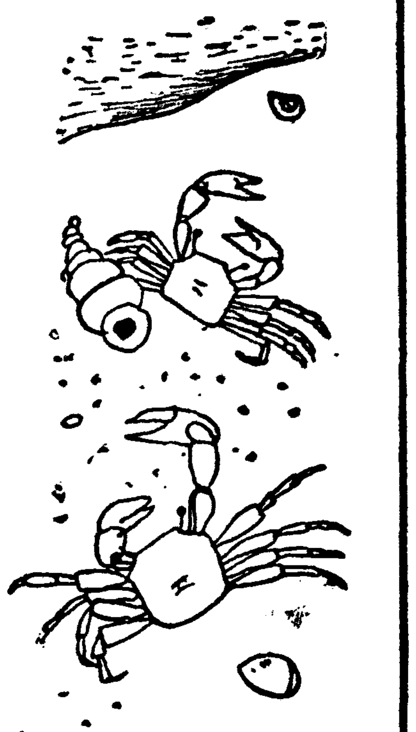

昨日 本紙 上에서 某文學少年이 平素에 憧憬하든 小說家가 되여보랴고 上京하엿스나 自己의

目

的한바를 좃처럼 達成하지 못할줄알고 悲觀한끄테 드디어 自殺을圖謀하엿다는 記事를 보앗다。

그러나 同少年은 自殺未遂로서 生命을 건젓다하니 不幸中多幸이다 맛당히 同少年은 自己의薄志弱行을 깨닷고 今後는 一層奮鬪努力하기를 바라거니와 何如間 凡俗한 自殺이 流行하는 時節이니만큼 이러한 自殺은 稀貴한것으로서 一種 特異한 感이 업지안타。

文學이 憧憬의 對像으로되여서 이미 自殺者까지 생겻스니 더할말업스나 近者에는 어찌도 文學靑年이 만흔지 모르겟다。나는 구태여 이가튼 社會的現象을 批評하고십지 안타마는人生事爲中에는 반드시 文學만이 으뜸은 안일것이다。

사람은 누구나 一能이 잇다한다。그러타면 그는 모름직이 自己의 타고난 天稟을 發揮하는것이 올치안흘것인가? 나는 決코 文學하는사람을 그르다는것이 아니다。그가 文學에 素質이 잇다면 應當

文

學을 하는것이 조켓다。그러나 素質은 다른데—假令 實業家나、政治家나、事務家에잇는데 不拘하고 구태여 文學으로 向意한다면 그는 얼마만치 成功할는지疑問이다。努力은 天才를 凌駕한다고 흔은 그의努力如何에 달렷다할는지 모르나 技術的事業에는 반드시 才能을 要求한다 勿論누구나—文學도 사람이 하는것인以上、못할리야 업스니 文學的素質이 업는사람이라도 힘써하면 凡庸한 作家는 될수잇술것이다 그러나 自己의 天分을 버리고 구태여凡庸한作家가 될것은업지안흔가?

그런데 近者에 文學을 志願하는 靑年中에는 아무런準備와 素質도 업시 時代的流行氣分에 휩쓸려서 漠然히 文學의 門을 두드리는 傾向이잇는것가튼것은 甚히 遺憾한일이다。

小說은 누구나 쓸수잇는 수월한일가티 보인다。그래서 너도나도하고 現下의 막다른 情勢미테서는 마치 文學박게 할것이 업는것처럼

消

日거리를 삼어서해 보랴는모양인지?참으로 그러케 아럿다가는 큰일난다。

첫재로—小說家—文學者는 敎師나 醫師처럼 社會的責任이 크다。

다른學問—가령 醫藥學이나 生物學가튼것은 特殊部門의科學으로서 直接社會에 밋치는影響은別로업다。그러나 文學者—그中에도 少說家는 그의한作品이온天下사람에게 莫大한 影響을끼친다。따러서 그것은 害毒을줄수도잇고 利益을줄수도잇는것이다。小說家는 人生을 敎訓하는社會的 敎師이기때문이다。

그런생각을하면 한토막의 文章에는 愼重한붓을 드려야 하고 한作品을 쓸진대 반드시 鏤心刻骨의 辛苦를 거듭해야할줄안다 따러서 偉大한作家는 名擧도 노픈것이니 저 셱스피아를 印度와도 밧굴수업는 國寶라고 英國人이 자랑하는 所以도 여기에잇는것이다。

나는 어런말을하며 自己를도라볼때 慚愧하며 惶愧하기를마지안는다。나는 文學中에도 더욱 責任이

重

한 作家가 될것을 새삼스레 뉘우친다 그것은 너무도 過分한 重荷로서 나가튼 淺才가 堪能하지못할것갓기때문에—。나는 이러케 生覺할때 自己의 創作態度에 罪過가업지 안흔가 두려워한다。

그러나 文學은 어느專門家에게만 要求할것은아니다。人類가 文化生活을 營爲할진댄 文學은 누구나 常識的으로 배워야할것이다 卑近한例를드려말하자면 小說은 누구나 읽을수잇고 읽어야할것이다。다만 小說을쓰는것은 專門하는 小說家가 할일이겟지만 그것을 읽는사람은 萬人이다가티 하는 가온대 人生의산敎訓을 어들수잇는것이다 그러타면 政治家도 法律家도 商業家도 農民이나 勞働者도 다가치 文學의 鑑賞人이 될수잇지안흔가? 아니 그것은 더욱—어떤科學에專門하는사람일수록 自己의 困隘한世界를 啓發하기爲하야 文學의 海洋으로 遊泳할 必要가 잇슬줄안다。

二

나는 그런意味에서 一般的으로 文化水準을 向上시키는 文學鑑賞人이 만허지기를 祝願하는同時에 文學者—그中에도 作家가 되랴는 文學靑年에게는 自己의 天稟을 愼重히 헤아려보아서 萬一 素質이 업거든 아여 凡庸한 作家로서는 나오지말기를 바란다。(끗)

漢詩募集

題 落花

押 春

(限六月五日)

漢陽朝의 政治家群像 ⑫

湖岩

哲人李珥

今日까지 적어온 人物中에 두『타입』이 잇스니 一은 鄭道傳、申叔舟가튼 名相『타입』이요 一은 鄭光弼李浚慶가튼 賢相『타입』이다。前者로 말하면 才略이 勝하고 後者로말하면 德行이 勝하나 哲人 李珥로말하면 從來두『타입』外에 一種 別個의『타입』을 樹立하엿는바 여기서는 이를 哲人 政治家라고하는바다。

哲人 李珥의號는 栗谷이니 世人이 栗谷先生이라尊稱한다。李栗谷의 政治目的은 儒敎理想國을 建設함에잇섯거니와 이 理想國의建設運動은 실상은 일직 靜菴趙光祖로부터 시작한것으로 栗谷은 靜菴에比하야 한층더 進步하엿다

學者는 흔히 理想에 흘러나되 栗谷은 實際에 발그며 儒臣은대개 文事에 치우치되 栗谷은 武備에 서들럿스니 이를테면 鄕約을原則으로 是認하면서도 飢民에게 實施함이 不可하다하야 鄕約尙早論을 主唱함과 또昇平無事할때 十萬養兵을 主張함과를은 그一例이다。

그는 抱負가 遠大하지마는 實行에 잇서는 今日에 一事를行하고 明日에 一事를行하야 理想과實際에 距離가 먼것을 잘알엇고 王道를 憧憬하지마는 仁義의 究彈만 가지고는 到底히外侮를 防禦하지못할줄을 알엇다。이는栗谷의 眼光이 能히 未來大局을 洞見하엿다。

이처럼 哲人栗谷이 儒敎理想國의 建設運動을 하던 宣祖朝의 前半期에 잇서서 玄海건너 當時日本에서는 바야흐로 梟雄豊臣秀吉에 依한 近代國家의工作이 計劃되고잇섯슴은 또한興味잇는 對照거리다。더구나 栗谷과 秀吉이 異常하게도 同年生(中宗卅一年丙申 卽西紀一五三六)으로 거의同時에 出世하엿슴이랴。그러나 王覇의 理想이 다를뿐더러 一은文이요 一은 武로 또한 그手段方便을 달리하엿다。

栗谷은 실로哲人政治家로서의 偉大한經綸을 가젓스나 그때周圍事情이 그로하여금 失意에終하고 말게하엿다。그리하야 栗谷李珥는 그非常의才를 한번展布하지못하고 각가운將來에 닥처오는困難을 아페두고 宣祖十七年甲申에 四十九歲에 卒하엿다。

(夏)(日)(雜)(草)……(四)

友愛

李軒求

人間對人間의 和合—어것을 古代希臘에서는 自然的 和合 社交的和合 旅主對宿客의 和合 性交에依한和合 이네가지로난호어보앗다。

『몬테—뉴』(世界最大、最初의 엣세이스트)는 이런和合의 極致야말로 友愛라고 해다。

實로 우리가 生活하는途程에 잇서서 各層을通하야 우리가 接觸하지안흐면 안될人間이 적지아니하거니와 特히 그中에서도 우리가 떠나서살수가업고 도이것이 人間生活의 永遠한 指標가되는바 두가지 그하나는 女子—愛人—에 對한것이요 다른하나는友人—親友에對한 關係다 나는 暫時여기서『몬테—뉴』의 友愛優位論(戀愛에比하야)의 一端을 抄記한다。

그는 爲先戀愛와 友愛를比較하야 戀愛는 熾烈하고 痛切하고 激烈하다 眞實로 逃亡치는者를 뒤쫏처가는듯한執着이 强한 慾情에 不過하다그러나 어것(戀愛)은 無謀、輕率 動搖無常한불길(火焰)이다 이에比하야 友愛는 一般的이요 普遍的이며 平穩하야 끈힘업는 熱即 平靜 平穩한 지나치게날카로움이업는 熱이다。戀愛는 對象을享樂함에서 消滅되나 友愛는 慾望함에따라享樂할수잇고 享樂함에서 더노파지고 더넘어지는것이니 그러므로 友愛는 精神的이여서 使用하는대로 더욱더硏鑽된다 어것이『몬테—뉴』의 友愛論의 重要한骨子다。實로戀愛는 友愛에比하야 훨신더肉體的이요 따라서 激烈한그만치 쉽게消滅된다는데 一理가업슴도아니다。그러나 그가 너무도 戀愛의精神的一面을 無視하랴는데 우리의 疑訝할餘地가잇다。그러나 나의本意가그의論의 是非를 캐랴는것이아님에 다시友愛에對한 小見으로도라가자。

×

우리가 日常生活에 잇서서 親友의地位가 얼마나 重大하고絶大하다는것은 眞實로 眞實한親友를 가진者의 기피한가지로 느끼여지는바이다 때로는 親友때문에 戀愛를물리치기도하고 (世上에는이反對의 事實이더만타) 親友때문에 自己野心을 뒤로밀우기도한다그리하야 戀愛때문에 失敗하고 一生을 그릇치는일은 면허도 親友때문에 一生을 그릇치는일은至極히 드물뿐아니라 親友로해서 自身의 事業과 使命을더 完實히 達成하엿다는 功利的史實이 적지아니하다그러나 戀愛라거나 友愛라는것이功利的打算의 尺度로 計算될때 거기에는 참다운戀愛나 友愛는 벌서喪失되고잇는것이다 오늘우리의 範圍에 참다운戀愛참다운 友愛를 發見할수업다는것은 丁寧코 人間的墮落 人間的不幸이 아닐수업다

封建時代의 美德인義理人情이란것은 오늘와서는 完全히『金錢』이라는방패로써餘地업시 짓눌리여젓거니와 이物質이란것이 모든 人間으로하여금假面을쓰고 偶像을따라 虛僞的生活을 營爲하게 맨드럿다어려한點으로 보아 古代哲學者『디오게쓰』가 돈이업슬때면親友한테가질러간다고 한말은實로 오늘와서는 霄壤之差가아닐수업다 말하자면 親友사이에는 贈與가업는 相互不可分離의 異身同志가 잇슬뿐임으로 財貨에잇서서도 彼此의權限이잇슬수업다는것이다

×

그러나 그러타고 우리는이 悲慘한 現實때문에하나의 眞實한 友愛를抛棄할必要까지는 업다 오히려 그때문에 우리에게는 참다운友愛가 더욱더 强要되는것이다『몬테—뉴』는얼마나 友愛가所重한가를 다음과가튼例를들어 提示하엿다어느王이 그臣下(武士)의 가장 愛之重之하는말(馬)에탐이나서 卿에게무엇을주면 그말을 내노흘랜가하는므르심에 『陛下 한사람의親友를 가질수잇다면 만일 참다운友愛에 値할바 한사나이를어들수잇다면달갑게 이말을 바치겟나이다』고서슴업이對答햇다고한다

×

果然 우리에게 絶對로必要한것은 愛人인가 親友인가 또는그兩者인 아니自己自身인가? 이어느것도 完全히가질수업는生活은 實로悲劇이요 不幸이아닐수업다 漠然하게 抽象的으로 事業에對한사랑 種族에對한사랑이라고하지만 이것은實로 戀愛 友愛 自愛의 徹底함에서 비로소어들수잇고 企待할수잇는 더큰사랑이아닐까? 『몬테—뉴』의말한바 食卓에 招待밧은 滋味잇는사람 寢床에 歡迎되는아릿다운肉體 議論의相對되는有能의才人 여기에만끈치고만다면 人間이란 實로하나의 交換價値 商品的意義밧게만될것이요 얼마나하잘것업는 寂寞한일이랴? 한때『동무』『同志』이런말이퍽들流行햇다 이말이 귀에거슬리는바 非親密性 不自然性에 對하야는 말할라고도안커니와 人間의信賴를떠난 어떤功利的和合의 危險과 離反을 우리는 무엇보담도 슬퍼하고 미워한다

本社主催 將棋名手對局譜(三)

漢 李在鳳　楚先手 許鏞

◀十手圖▶

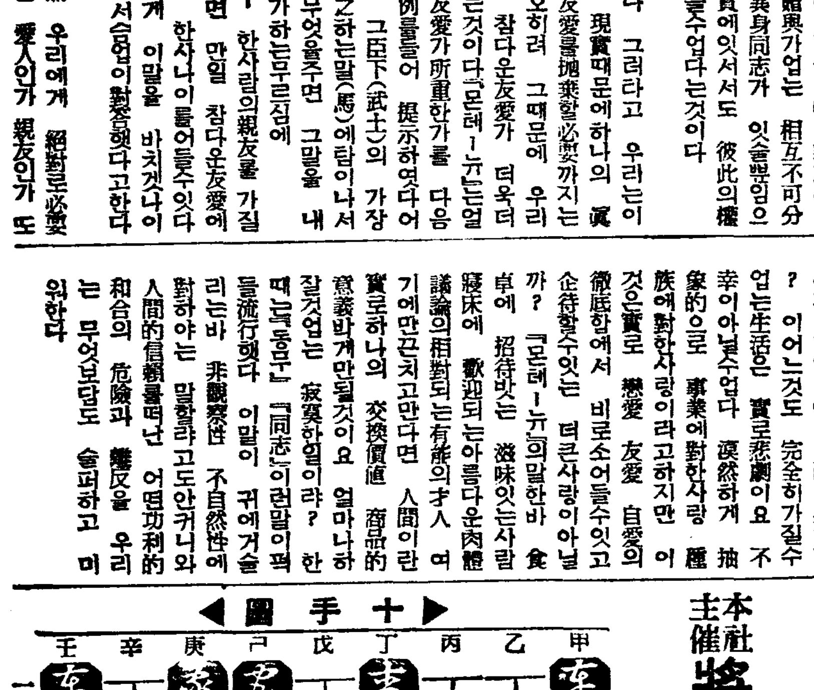

戊二[illegible]—戊一
乙八包—戊八
丁一[illegible]—戊二
甲七兵—乙七
甲一[illegible]—甲十打車

◀十二手圖▶

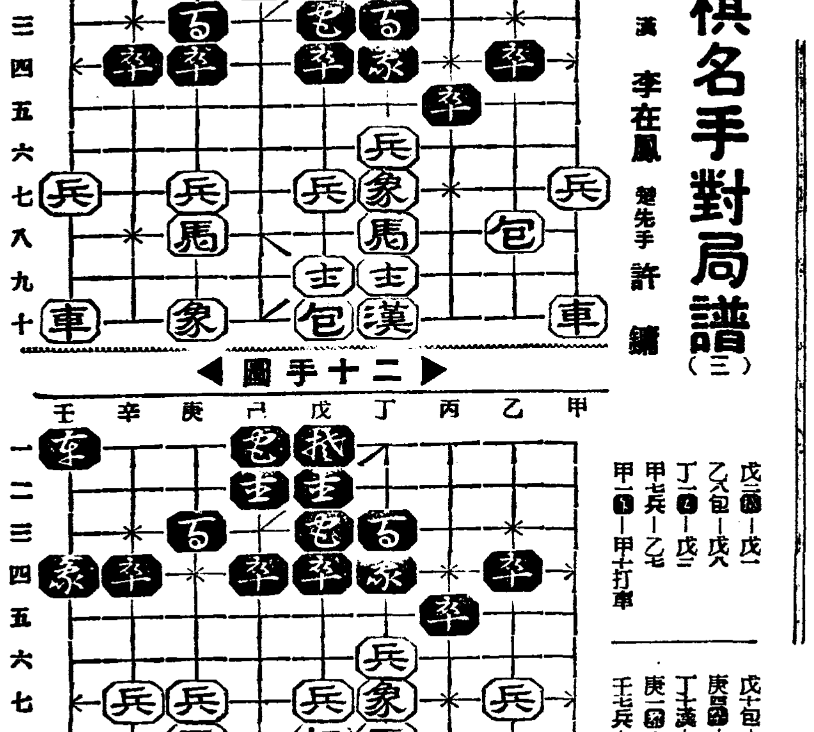

戊十包—甲十打車
庚四[illegible]—己四
丁十漢—戊十
庚一[illegible]—壬四
壬七兵—辛七

學生作品

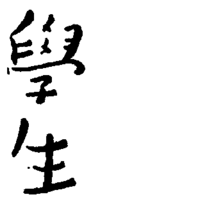

現代哲學의領野(五)

中專 鄭璡

아、『칸트』의 손에 버려지랴하야 버려지지안코全人類의問題며 課題로서의 物自體!우리는 여기서『칸트』가 時代를宣言하야 將來할 世界에의形而上學的憧憬과 情熱을自己도 모르게 吐露또絶叫하엿슴을 찾지아니하면 아니 될것이다。曠邈한 哲學의 범판에잇서서『칸트』가남기고간 한개의 커다란 課題를 두고 나누어진 두갈레의 壯嚴한 瀑布!『칸트』의 先驗的論理學을 차지한 新칸트學派를 그하나라하고 다른하나에『칸트』의 先驗的心理學의 一面을 차지한 純近의 現象學派인데나어가서 存在論者들을 指導할수잇다면 이우렁찬 두갈레의 瀑布는 將次어대로……어대가 어떠케 끄치는것일가。

우리는 여기서 새삼스리 맨처음『록크』가 認識論硏究의 必要性을 力說할제 쓰인—永深을 알기爲하야는 간대(竿)의 길이를 先檢할 必要가잇다고말한것이라든지『칸트』의 이른바 認識의 硏究와 木工의道具와의 譬喩라든지『헤겔』의 이에對한 緊要適切한 反駁嘲說가튼것을 再三玩讀하기前에먼저 時代의 糧食—認識論의 옛된 吊鐘에 傾聽하지안허서는안된다。여기서 우리는 現代自身의 새性格 또그의 强烈한 宣言을찻는것이다。

近世의 所謂 認識論主義는 止揚又去勢될時期에 逢着한지 이미오래인오늘 실상 認識論主義의 生命은 이미 十九世紀最終日로 大團圓을 告할것이아니엇든가。지난날에『베—콘』『록크』『버클레』와『흄』等의 손을 빌어 認識論이 古代나 中世에 出現되지안코 近世에도 啓蒙期에 비로소 誕生케된 現實의 社會的乃至歷史的狀況및 根本所以가 那邊에 잇다는것을 우리가 그날로·이미認得한것이라면 우리는 곳 그날그가 갓는바 歷史的使命乃至役割에 對하야 十分의 理解와 眞正한 認識이 隨伴하엿슴것이다 또한 오로지그 時代를 人類歷史의 다른모든段階로부터 文化的乃至이데오로기的으로 識別할수잇슬게고 더나어가서는 그自身區別지어지는特殊的인 歷史的 性格을 完全着破함이 잇섯슬것이 아니겟는가 自然科學의 使徒을 바든者의中世를 支配 號令하고 내려오든 그릇된 神學的形而上學에對한根本的不信과以 嚴正한 批判에近世的 認識論의 歷史的發生이잇섯다고하면 우리는 該者의 當然 歸趨即 認識論이 所與의歷史的使命을 遂行 完了한다음의 必然的歸結을 當然히 아는者가 아니면아니될것이다。왜그런고하면 必要에依한 發生은 그必要性의消滅에 相伴하는것인故로。

우리는『하르트만』과『하이데카』를두고 在來의、말하자면 認識論主義的認識論에 所謂所期의 滿足을 엇지못한 오늘이라는特殊限界가 存在論的認識論을 樹立하여잇는 現代의 性格 態度및傾向을 熱識으로직히며 그不滿이며 本意相反이라는것이 한낫 人間의 形而上學的要求의不行을 가르치는것外에 아무것도 아니라는 새삼스런 驚異를 表白하며 人類의歷史가 方今 이 人間의 先天的要求를 唯一且絶對의 契機로 一大轉換期에 當面하고 잇슴을 凝視하는바이다 그날의 生母—認識論은 究竟現象學을 또 이는 存在論哲學을 마련함에 이르럿다。在來의 認識을 止揚하는 한개의 歷史的現象으로 認識그것을 存在의問題로서 哲學한『하르트만』의認識形而上學을『하이데카』는 마침내 이른바 그의 廣義의 存在一般論乃至 基礎的存在論의極小部分에 局限해버리고 벌서認識自體의 陳腐한 舊套를 버서나 特히 人間의 現存在를 主要課題로하야 進一步 存在一般에 드러가고잇는 오늘이다。

때는 바야흐로 二十世紀上半期를 여이려하고잇다。完全且純粹한 새時代의 創造者가 되어야할 우리로서는 在來의 認識論을 한개의 묵은 그러나 人類의 가장貴重한 唯一의 骨董品으로 即 하나의 歷史的所産乃至事實로 돌린다음 그의 歷史的性格을再檢討 再闡明하므로서 從來의가튼 認識自體에對한 批判的硏究에서 更一步 認識論自體의 討究및 批判으로 건너가 오늘까지의 認識論을 한개의 科學的乃至哲學的方法論으로서의 一個의 精神科學强言하면『認識學』가튼것으로 轉嫁해넘겨 깨끗이 淸算한다음 우리는 우리의 숨김업는 先天的要求의 남김업는 滿足을爲하야 참된活路—새領野 새曠野—우리의 哲學이 마음껏 呼吸하고 힘것 달릴수잇는 久遠의 棲息地、萬年의 地盤을찾고 開拓해야할것이아닐가。

다시한번 저曠野를 眺望하고 過去 人類의 全的인 問題로서 잇든 認識論의 수풀의 位置를 注目해보라。이제보아 얼마나微小하고 貧弱한 수풀인가를。이때 우리의 눈에는 들지말지한 저 적은 수풀을 가지고 사람은 한때 이曠野의 全部나되는 것가티 역이고잇다는것에 想到할때 우리는 다만 茫然할뿐이다。그러나 우리는決코 過去 認識論이 쌓허노흔 功績을 看過默殺하려는 者가 아니다。오히려 우리는 그功勞우에 스는 것이아니면 아니되다 그가 지난날 長時間을두고 戰勝한 땅과피의垈地 그가 우리를불러敎示하려던 이른바 現象學的態度우에참된 우리의 進路를 차즈며또한거기에 우리의 새久遠의 塔을 세우는것이아니면아니될것이다 아아 새로운벌판! 眼前에 展開된우리의 질펀한 曠野는어제까지 億萬生靈이 血汗을 다하야 耕作하고 開拓해 노흔기름진 肥土沃地일지니 오늘의우리는여기에 씨를뿌리고 꼿츨피게하며 우리의 日用糧食이될열매를 거두어야할것이다 참으로 우리의 끈힘업는 形而上學的慾望과情熱은 過去 認識論에即하야 새로운出發을 가즈므로서만 비로소 成就될것을 미더야하겟다。그러면 우리는 如何히 우리의 哀切懇切한 하나되는 그바람을 達成하고 滿足시킬수잇슬가。實로 이것은 今後 우리의 새로운 唯一의 일깜이 아닐수업다。(完)

生物學上으로본 人生問題의小考(二)

培材高普敎員 金在玹

여기에서靈魂有無의 問題가또되다 假令靈魂이잇다하더래도 그肉體와終局을 가치하면 特別한일은업슬것이나 萬若肉體와別것이라하면 死後靈魂만은 남을것이며 따라서靈魂만이 死後에다른世界로가서 所謂永生을 어들것이다 그러나 靈魂이라는것이 업다면은 吾人은죽음과가티 消滅될것이다

三、人體의構成

人體도다른生物體와가티 原形質의小塊即無數한 細胞로되여잇다 이數만흔 細胞들은 分化上의必要에依하야 同一한作用과形態를가진細胞가 모아서組織을만들고 組織이聯合하야 同一한生理作用을하는 器官이되고 또 器官이모아서 同一한 目的의生理作用을하는 系統이되고 系統이모아서統一된 한個體를構成하고잇슴은 重言할必要조차업다 이곳에서 생각하고저하는것은 이 個體에對한 概念을 確實히하고저함이다 나는이個體를 세가지로 나누어서 생각하고저한다 即 第一은 生理的個體이다 生物은 다른無生物과달라 物質의特別한 狀態에잇는 物體이다 어 特殊한 作用을 가진 個體를 生理的個體라고한다 第二는 形態的個體다 天然生物의 一生에잇서서만 볼수잇는 形態를가진 個體임이로다 第三은 意識的個體다 即生物學的으로보면 神經的 統一體로써 볼수잇습니다 個體를 云云함은 當面한 人生問題에 重要性을 가지고 잇습니다 吾人이 死를論하고 生을 論함은 오직우리가 意識的으로써 生死를 論할것이요 意識업는곳에 이러한 問題는 업슬것이다 故로意識의 存續이란 吾人에게 重大하며 生理的肉體의 破滅은 곳意識을 일케하는것이다 그러면 意識이라하는것은어떠한것일가 吾人은 意識을 肉體의 어떠細胞의 作用이 自覺된것으로 解釋하며 普通大腦皮質에 그機能이잇다고본다 그리고 意識이란 形態的及生理的個體로서 吾人이 存在할때에 限하야 잇음으로 어三個體와不離의 關係에잇다 即神經이란 身體細胞에 이러난變化를 다른部分에 傳達하기爲하야 생긴것입으로써 神經作用으로 생각할수잇는意識은 身體의 影響을바들것은 勿論일것이다 다시말하자면 身體의 여러가지 變化가 神經細胞를 興奮시키고 그것을 意識으로써 吾人에게 自覺케한다 即 形態及 生理的個體와 意識的個體가 一致된다 달리말하자면 吾人은 形態及 生理的個體로서 또한 意識的個體로서 存在한다。

四、社會

이러한 生物의 一種으로써 사람은 이地球上에 存在하고잇스나 이곳에서 또한가지 重大한것은 사람은 社會生活을 하는動物이다 사람이 社會生活을 하는 理由는 다른 生物의 社會生活을 하는 原因을 보면 곳 알수잇는일이다 即 生殖作用에 依하야 出生한 數만흔 生物이 飮食物의 種類、攝取方法及 그生物에 適應한環境 防敵 其他 여러가지 生活條件에 有利한點이잇는 까닭일것이다 社會生活을 하고잇슴과 單獨生活을하고잇슴은 人生問題에 重要한 意味를 가지고잇다 萬若 生物이 相互間共爭을한다면 社會生活이란 絶對로 成立되지 못할것이다 社會生活을하는 生物은 同族間加害치안흠은 勿論 相互扶助의 性質을 가지고잇다。벌이나 개아미가튼것은 社會生活을하는 昆虫이다 各個體間에는 分業이 생기고 일로 因하야 各個體는 生理的形態的差異까지 생기엿스며 또한이 各個體의 集合體라야 完全히 生活을할수가잇게되生活樣式이다 그러나 사람의社會生活은 이벌이나 개아미의 社會生活과 그樣式이 좀다르다 벌이나 개아미의社會生活에서는 各個體는 어떤行動만을하기에 適當한 體型을가지고잇다 即女王은生殖에 働蟻는 勞働에 兵蟻는 防敵에 適合한體形을 가지고잇다 그러나 사람은各個體가 다갓다 그리고各個體가 하는일은 個體의性質에依하지안코 다른理由로써定해진다 그럼으로 各個人은 自己가하고잇는일로써 반드시 安住하지안는다 人間社會에서는境遇에依하야 各個體가하고잇는일이 個體의性質에 全然反對될때도잇다 그럼으로써 人間의社會組織이란 決定的의것이아닌은 歷史가 우리에게말함과가티 社會制度가만히 變遷한것을보아도알수잇다 故로어떤個體에對하야그의 位置가自己에게 不適當한境遇가잇스면 그位置로부터避하고저함은 當然한일이며 그制度를變하고저함도原則일것이다

五、人間의出現과 神에對한思想

사람이란前述한것이며 前述한生活을 하고잇스나 어떠케하야 이宇宙에出現하엿는가 이問題에對하야 生物學者는 이러케說明한다 地球의 變遷하여오든途中 어떠時期 即 地球上條件이 原形質生成에適合한때 無生物로부터 生物이合成되여 그것이 漸漸進化하야 今日의人間과 다른生物이되엿다고하며 이에對하여서는 豐富한事實과證據가잇스나 이곳에서는 例擧치안코 讀者의常識에막기고저한다。

醫學講座

青春과性慾

青年은一國家나全世界를勿論하고 社會構成上 重大한要素가되는것과가티 青春에잇서서 性慾도 한重大한 要素인것을 알어야 됩니다 性慾의減退 또는 性慾過勞도 恒常煩痛을알는것은 青年時代의重大한 大問題임니다 人生에잇서서 最大幸福을 맛보아야할 青年期에 性慾減退나 또는 房事過勞 早漏 勃起不能으로 恒常憂鬱히지내며 恒常 最大不幸에빠저 世上을呪詛하며 生産을 눈물로 보내는人生들이 얼마나만흔니까 이런事實은 各自個人에게도 悲哀의極致이려니와 國家나 社會에잇서서 到底히 그냥잇지못할 重大事實입니다 男女의 其神聖한 愛情을 모르는사람에게 무슨 社會的事業을할수잇겟슴니까?全世上事는 모다 異性의 따뜻한 愛情에서부터 一家庭建設하게되며 社會를 이루는것입니다

老年과性慾

男子가 世上에서 大體男子는 女子를 愛撫하는心理는 形體가업서질때까지 女子에對한 愛着心은 언제든지 가지고잇다 本能이끈치지안는다 따라서 年齡의 多少를勿論하고 愛着心도 漸漸 더하여지는것은 世上에서 不可避의 事實이다 이만어질사록 初老라고 일컷는 五十時代와 中老라고말하는 六七十時代라도 快感은 어들수잇스나 快感不能의 原因은 一種의病으로 判斷된다 血管이 굿기전까지는 靑年의精力과 壯年의肉體로 老人이 死後를 解剖해보건대 精力家로 有名한 百八歲된 快感이不能하고 嘆息할배아니다 腦속에 健少한硬化의 片鱗박게못보앗다한다 그런故로 快感은 永久히 누릴수잇스며 따라서 죽을때까지 女性을愛撫할수잇다 사람의몸에잇는 生殖腺『호르몬』(內分泌)의 缺乏으로 因함이란것은 世界醫學界에서 共認하는바입니다 그러니까『호르몬』이 缺乏하면 할사록 人生은늙어서 마음은 그러치안치만 몸은늙게됩니다 特히 우리東洋사람은 더甚합니다 四十年이나 五十年만되면 벌서 늙은이行勢를 하게됨니다 그것은 體內에生殖腺『호르몬』의 減退로因함이며 同時에 異性의 단맛을 못보게됨으로 恒常 寂寂히 지내게됩니다 西洋사람을보십시요 四五十에 結婚을하는사람이 얼마나만흔가를! 이것은 外國사람은 平常時飮食物을 注意하야 攝取하는것도 原因이겟지만 生殖腺『호르몬』劑를 隨時服用하야 體內에『호르몬』이 適當히 充滿하야 잇는탓입니다

性慾減退와房事過度의疲勞症

性慾減退와 房事過度로서 오는疲勞는 萬病의 根源이되고 萬事의 敗退者가되는것을 이저서는 絶對로 안됩니다。性慾減退는 即다시말하면 體內에生殖腺『호르몬』의缺乏으로因함으로 忌慢하여지고 世相事가 실허짐에따라 事業이 손에안붓고 失敗하게됩니다。또 房事過度로因한 疲勞는 이것이야 참말 病中의難病으로 每日頭痛은甚하고 氣運은 煩悶症은생기고 하다가 乃終에는 人生一生에잇서서 가장幸福히 가장快樂히 지낼때에 人生의 참맛을모르고 도로혀煩悶과 悲哀로 그날그날을 울게됩니다

服藥報告實例의一部

精神이爽快하여지고 頭痛이完治됨

東京森下區 金子元英

前略 生은女子를對하여도 全然愛慾이 일지안흘뿐더러 房事한 이튼날머리가무겁고 感氣가들며 일이손에붓지안튼中 廣告를보고貴硏究所トカピアン六〇錠을 注文하여服用하니 漸漸 머리무겁든症이업서지고 精神이깨끗하여집니다 此人便에 四圓八十錢을보내오니 六〇錠만더보내주시며 服用法等도 仔細히가르켜주십시요

性慾이倍前하여짐

滿洲 金實鍋

前略 生은四十三歲의男子이온대 한十餘年前부터는 아주性慾이 減退되여서 困難을보든中 貴所廣告를보고 三〇錠을注文하야服用하얏더니 效力이强大하야 前日六〇錠을 또注文服用하엿드니 驚異할만치效力이 顯著함으로 이제更히 百八十錠入一瓶을注文하오니 大至急一瓶만引換代金으로 付送하야주소서

效力絶大함

朝鮮 李叔賢(印)

敬啓者新春에 貴所大安하심을 仰祝이오며 這間의貴所에서 賣하시는『トカピアン』을 試服한結果 多大한效力이有하와 今番更히 注文하오니 今回는二百錠入二瓶만 引換代金으로 速히 下付하소서 敬具

早漏、勃起不能에特效

朝鮮平北新義州 崔鳳龍

小生은 藥廣告에 넘우속아보아서 廣告라하면 아주信用하지안엇더니 엇던親知가 トカピアン은 信用할만한藥이라고 한번服用해보라하기로 旣往數多한金錢을 浪費한바에 五十步百步라는格으로 한번 더속아보자하고 前日三〇錠을 注文하야 服用해보니 차츰차츰 붓그러운말이지만 小生의一大怨恨이든 早漏勃起不能症이 눈에보이는듯이 나흠뿐안이오라 愛慾이倍前해지나이다 愛慾이 넘우强하여지는것이 도로혀 病이되지안흘까요 곳알려주시며 六〇錠만 도代金引換으로 곳부처주십시요

醫學博士 伊藤先生推獎

青春老年할것업시 이人生悲哀에서 울고잇는분들은 모름죽이 아래記事를읽으라 (係)

生殖機能의衰弱과 房事過度의疲勞는

萬病의根源이되고 人生悲劇의 原因이된다

人生이늙는理由

노래에『몸은늙어도 마음만은 언제든지 옛이 그립고』하는것이 잇습니다 그러타 마음만은 늙지안허도 몸은늙는다 왜 그러면 그것은 마음은늙지안흔데도 몸은 生殖腺『호르몬』(內分泌)이 減退하기 때문이외다 人生의 體內에잇는生殖腺『호르몬』을 補給하면 六十이나 七十에도 精神과 肉體에 恒常 青春時代와가티 새삼스러히 若返할수잇는것입니다 이는 全世界의醫學界에서 共認하는바이니 이제 說明할 必要가업는줄압니다

其治療法豫防法

上述한바와가티 人體에『호르몬』이 업스면 各色病이생기고早老하게됩니다 이것을治療할라면 오직 有名한藥과 方法을 選擇하여야합니다 治療할것은 두말할必要도업습니다 只今時代는 空然히 誇大한廣告를하야 患者를 迷惑하는일이만으니 百聞이不如一見格으로 爲先自身이 使用하야 效力의有無를 體驗하는것이第一이니 試驗하야보십시요 左記所에서 其에當한名藥을 分布한다고하오니 實驗하야보시오

トカピアン의偉力

不老靈藥 トカピアン은 眞實로 現代科學文明의 極致의產品으로서 其獨特한 成分으로된 藥效에는 놀내지안는사람이업고 한번服用하기 始作하면 누구든지 其偉力에 感服치안는사람이 업다고합니다 其藥을 한알式 服用하면 당장에 피가끌어오르며 勇氣와蠻力을내게하고 旺盛한精力을 體內에充滿케하는『强力호르몬』을 補給하야 體內各部의榮養을 亢進시키며 生殖機能을 健全케함으로老人은 절머지며 青春期에 잇서서 性慾減退로 悲哀中에잇는青春男女는 끌어오르는 異性의幸福感을無限히맛보게됨니다

藥價 三〇錠에 二圓五十錢 六〇錠에 四圓八十錢 一二〇錠에 九圓 一八〇錠에 十三圓、送料四十錢 先金注文은 送料本所負擔함

一、區長 前日注文以後오래동안苦待中이든 補血强壯劑トカピアン이今日到着하얏소

一、金서방 누구한테 말을드르니效力이 아주굉장하다는데

一、崔서방 區長님아 시다십히 제가第一 몸이虛弱하니제가 몬저服用하고십소이다

一、朴서방 그러케서로손을 곱아가며 기대리다가 누구는 먹고 누구는 못먹는 法이 어듸잇소

一、區長 그럴것업시 우리同里사람이 저간못된感氣로 모다알코나서衰弱들해젓스니 우리七人이 다갓치 논아서服用하야健康들하여지는것이어떳소

一、七人 올소!トカピアン萬歲

醫學博士 伊藤先生推獎

(高級藥)

靈藥 トカピアン

發賣元 東京漢洋藥學硏究所

東京市向島區吾嬬町東三丁目十六番地 振替口座東京三九三一五番

試寫評
그려진人生
―알렉산더·코ー다監督 찰스·로ー톤主演―

이映畵는 알렉산더·코ー다가 그의從來의題材를버리고 藝術映畵에의 轉換을 表明한 첫作品이라고 할수잇다 和蘭畵家 렘부란트의 傳記를 映畵化시킨것인데 주된의 스토리ー에는 無理가업스나 脚色이너무平凡한데 흐르고 말엇다 傳記를 年代順으로羅列만시켜노코 크라이막스가 업다. 主演한 찰스、로톤은 어役으로 아마唯一의適役일것이다 이映畵에서는監督者의手法보다도 主演한 로톤의演技를 더눈겨봐야될것이며 脚色의平凡으로말미아마 가져온不滿을 쏘처주기도하얏다 이映畵는 懇切하기가 어려운데서 取材하엿슴을보아서 코ー다의監督者로서의今後態度를 決定하는데 큰參考될것이다.

따라서 興行價値라는것을 全然念頭에 두지안코 만들어젓다는것이 注目할바다。(寫眞)―六月五日부터團成社에서上映―

幻戲 四幕 蔡萬植 作

예수나안미덧드면 一幕

佛토비스 作品剽竊햇다고 차푸링거러提訴
모ー던타임스法廷에·判決如何가可觀

찰스·차푸링의 最新作『모ー던·타임스』는 루네 크레ー르監督의 名作인『自由를 우리들에게』에서 取材한것이라하야 問題가 일어낫다 이것은藝術家 차푸링으로보아서 대단히 不名譽스러운일인데 例의剽竊問題는 昨年가을부터 雙方이 對峙한채이날까지 끄러나오고 잇다가 마침내 이것을 法廷으로끌고들어가게되엿다 여기對한 차푸링側의 主張이 頑强함으로 前者『自由를 우리들에게』의製作會社佛國 토비스社가 同社아메리카支店을 通하야 지난四月二十一日뉴욕聯邦大審院에 訴訟을 提起한것이다

토비스社의主張을 드러보면 차푸링의『모ー던타임스』가過去와將來의 全收入을 同社에 引渡하여야 된다고 하며토비스側의 辯護士 밀톤·다이아몬드氏는 『自由를 우리들에게』는 一九三一年 르네ー크레ー르監督이 製作한것인데 차푸링은同映畵의製作前에벌서 그想을 도적질하얏고 一九三二年『모ー던타임스』를 製作할때 어떤場面은 그냥가저다옴겨노앗다 그例로서 甚한者는 콘베아·벨트가움직이는 工場內의 씬으로이것은 그냥조곰도 틀림이업시 옴겨노앗다』고 말하얏다

이事件은 國際的인訴訟事件이라 그結果가注目됨은 勿論 判決如何에따라서 차푸링의藝術家的立場이 어떠케될지 最近의크다란 토픽의하나다 (사진 차푸링)

東劇脫退組中心 『中央舞臺』創立
中間演劇의宣言發表

얼마전東洋劇場의 專屬劇團靑春座에서 일어난 幹部俳優脫退事件은 興行界에이상한 興奮을 가저왓거니와 여기에서 脫退한 沈影 徐月影等이中心이되여 中央舞臺라는 새劇團의 創立을보게되엿다 이劇團의 드러내인旗色은 다음에실린 그들의 綱領과가타거니와 在來의興行劇에서不純한要素를 除去시키고 研究團體의너무나 지나친 아카데미시즘을 排擊하는 中間演劇을 하겟다는것이다

그들의멤버ー를 살펴보면 東洋劇場의 文藝部에서 責任者로잇던劇作家 宋影氏를 비롯하야 劇研의中堅이던 宋在魯 孟晩植 그리고 裝置에서 獨特한 境地를것고잇는 演協의 金一影氏等實로 廣範圍에 亘하야 人物을 가저오고잇다。

더욱그들의 創立公演은 六月卄三日부터 四日間府民舘에서열기로 되엿는데 上演台本을살펴보면 이때까지 이方面에서 손을대이지못하고잇던 民村李箕永氏의故鄕을 宋影氏의 脚色으로올리게되고 그外羅稻香의 幻戲 蔡萬植氏의 作品等으로서 그들의압일은 劇界의 注目거리가되고잇다。

宣言

一、우리들은 眞實한 演劇人으로서斯道를 爲하야 終始하겟다는決心으로서 出發한다。

二、우리들의演劇行爲는 藝術芳薰이노픈純粹와 眞實의創造에 둔다。

三、藝術的作品이라고 반드시大家와떠러지는 高踏이아니다。『藝術은곳生活이다』라는渾元한眞理가곳 우리들의 거러가는길의目標가된다。

四、演劇만은일즉 戲曲과戲曲性을일흔演劇은 모두절룩바리다 우리는절룩바리的 未完成에서『演劇即戲曲』이란完成의길로나간다

우리들은 다음것을 實踐한다

ㄱ、創作劇의上演
ㄴ、文藝作品의演化
ㄷ、外國劇의紹介

部署

經理部 李鍾琓 洪燦
演出部 延鶴年
文藝部 宋影 朴英鎬
美術部 金一影
演技部 朴齊行 徐月影 宋在魯 沈影 孟晩植 李允根 卜惠淑 南宮仙 李軒 韓銀珍 高永蘭 金愛順 金海壽 尹一淳 鄭元淑 鄭喜子 李三順

創立公演레퍼토리

朴英鎬作 까치우는섬 二幕
宋影作 바보張斗越 一幕三場

第二回以後上演레퍼토리

延鶴年譯 하이델베르히 五幕
李箕永原作 宋影脚色 故鄕 五幕
故羅稻香原作 朴英鎬脚色

『中央舞臺』一行 創立人員本社來訪

映畵製作費이야기
米國은 四百萬圓 朝鮮은 七八千圓

映畵製作費라는것은 映畵會社가 宣傳의 效果를 내기爲하야 대개는 實際보다 부려서發表하는것인데 正確한數字란누구의 입을通해서라도 나라나고야 마는것이다 無聲時代보다 토ー키ー時代에 드러서는 엄청나게 만히들게되엿은事實이다 옛날無聲時代의『빅·파ー레드』『제스트』라던지『삐파ー』가튼것은 無聲이면서도 百萬弗이드럿다고하나 요사이米國作品으로 大作이라는것은대개 百萬弗程度며 普通作이三十萬弗에서 五十萬弗이라고한다。이大體의 製作費를 朝鮮돈으로換算하면 四百五十萬圓인데 『일허버린地平線』이라가튼것은 四百五十萬圓豫算에 七十萬圓을超過하야서 前後七百萬圓의 費用을 들엿다고한다 그래서 푸랭크、캬푸라即三百萬圓가량의 超過가나서 會社에서는 解職問題까지일어나게되엿거니와 따그라스와 골드윈의合同作『말코포ー론』는百五十萬弗의豫算으로 一流스타ー를各社로부터빼내다가 出演시키기로 되엿스며 卄世紀사의『하드손灣』도 百五十萬弗映畵라고한다

여기에 比해서 朝鮮映畵製作費를 살펴보면 옛이야기를 듯는듯한 感이 업지안타 朝鮮에는 아직 大規模의 作品이 업섯스나 여기서 핑장하고 떠드는것이 萬圓이나 七八千圓程度에꼿치니 그差는도모지 코기리와 벼룩의差라고 하지안흘수업다 東京의 큰會社에서 大作이라고 하는것中에 아주前無後無한것을 들면 『새로운땅』인데 이것이 七十萬圓程度요 다른것은 모두三四萬圓、二三萬圓이 普通이다。

라디오

五日(土曜)
◇午後六時三〇分 童話『제비 배달부』 崔益溥
◇同六時五五分 어린이新聞
◇同七時 初等國語講座 高橋平次郎
◇同八時 趣味講演 여름의衛生 鞠璟表
이야기 梨花女高
◇同八時三〇分 라듸오드라마 現代男女風景 全景
……金一進
演出 金英鎬
效果 李昌林
音樂 靑鷺會音樂部
◇同九時一〇分 一、執杖歌 二、平時歌 朴英愛 尹一枝蓮

第一放送
◇午後〇時二〇分 (東)野球
◇同六時 (淸)講演
◇同六時三〇分 (淸)라디오스켓취
◇同六時五〇分 (淸)寶謠
◇同七時三〇分 (淸)講演
◇同八時 (淸)三曲
◇同八時一〇分 (淸)謠曲
◇同八時二〇分 (淸)小唄
◇同八時三〇分 (淸)吹奏樂
◇同八時五〇分 (淸)民謠
◇同九時〇分 (淸)長唄

六日(日曜)
◇同零時五〇分 映畵이야기『祖國을지키는者』 鄭春興
◇午一時 野球試合實況(國語)(京城)―京城球場으로부터中繼 京城實業野球聯盟春季리ー그戰(雨天이면▲晝下繼)
▲◇同五十分 映畵이야기(平壤) 祖國을직히는者 鄭春興
▲◇同一時二十分 레코ー드音樂(平壤)
◇同六時三十分 橫笛獨奏 一、故鄕의廢墟 二、他鄕의달 三、旅愁 四、종소래 五、솔베이지의노래 六、세레나데 七、내가의노래 鄭德潤 피아노伴奏 金吉洪
◇同六時五十五分 修養講話 明倫學院 安寅植
◇同八時 野談『웃지안라逢戀』 申鼎言
◇同八時三〇分 音律 鎭山會相
玄琴 李彦種 洋琴 李承煥 短簫 金德鎭 笙簧 崔聲成 細笛 曾載弼 杖鼓 池龍九
◇同九時 流行歌(레코ー드)演奏 一、哀城譜(李花子) 二、世上은제멋대로(鮮于一扇) 三、가지말어요(紹影心) 四、배노래(尹鍵榮、全玉)
◇同九時一五分 (淸)淸津民謠 一、淸津哀歌 二、哀怨曲 三、新高山打鈴 羅雲湖 沈東仙 車榮花 杖鼓 金仙月
◇同一〇時 鮮滿交換放送(朝鮮으로부터)―京城― 女聲合唱 一、오너라森林속으로 허ー버ー트作曲 二、歡歌 스코빌作曲 三、우리어머니 호스마作曲 四、希望의속삭임 송―作曲 五、이香氣薔薇野에 뿌라드샤바作曲 六、에헤라딧감어라 露西亞民謠 梨花女子專門學校그리ー크럽 指揮 尹聖德 伴奏 閔元得

第一放送
◇午後〇時五〇分 (東)管絃樂
◇同一時二〇分 (東)落語
◇同一時四〇分 (東)長唄
◇同二時〇〇分 (東)野球
◇同六時〇〇分 (淸)講演
◇同六時三〇分 (淸)唱歌
◇同七時三〇分 (各局)講演
◇同八時〇〇分 (城)義太夫
◇同八時二五分 (釜)淸元
◇同八時五〇分 (平)歌謠風曲
◇同九時一五分 (城)箏曲

七日(月曜)
◇午後零時五分 吹打 一、吹打 二、打鈴 三、굿거리 四、방아打鈴 三昌吹樂團
◇同一時十五分 家庭時間 무좀 이야기 醫學博士 吳元錫
◇同六時 (東) 英語講座(三의四) 澤村寅二郎
◇同六時三〇分 兒童と先生の時間 一、朗讀とお話 地中のたから物(讀本卷七第十課)四年生 二、朗讀とお話 大覺國師(讀本卷九第十課)五年生 於義洞普通學校
◇同六時五五分 講演 思想表現과語感 梨專敎授 李熙昇
◇同七時 講演『防空思想普及에對하야』 陸軍少佐 李大永
◇同八時三〇分 獨唱 一、니ー나…페르골레지作曲 二、바다로오라…빠르디니作曲 三、라칼로마…이라디에르作曲 四、사랑의노래…레라作曲 五、歌劇『토스카』中에서 별도빗난다…풋치니作曲 六、放浪者…슈ー버ー트作曲 피아노伴奏 金信福
◇同九時 唱劇調 安輔承 一、短歌 아서라世上事 二、唱劇調·春香歌中離別歌 林小香 鼓手 丁元燮

第一放送
◇午後零時五分 (東)謠曲
◇同六時 (城)修養講座
◇同六時三〇分 (東)日本英傑
◇同七時三〇分 (城)講演
◇同八時 (城)長唄
◇同八時二〇分 (東)歌謠
◇同八時三〇分 (東)富本
◇同八時五五分 (東)浪花節

演藝消息

金世炯氏

일직이米國에서 音樂을 專攻하고도라온 金世炯氏는 京城府當局(一八五社稷公園前)에 音樂研究所를設置하고 피아노 聲樂 理論 作曲等의通信敎授를하고잇다한다

朝光
六月特輯號發賣
定價 四十錢
京城府太平通一丁目 朝鮮日報社出版部發行
振替京城五八七八番

白白敎事件正体暴露記 金大觀
白白敎는 오늘까지도그 正體를 모를것이다 果然그들은 어떤手段으로 어떠케民衆을 欺罔하엿나? 이記事는新聞에도 記載되지안흔것만골라서 大秘密記事이다

六月創作特輯
未完成―朱耀燮
(戲曲)길―金鎭壽
産母―李箕永
(長篇小說)川邊風景―朴泰遠
石榴―李光來
◇近日絶版◇

思想保護觀察令 李鍾模

고ー리키ー一週忌에際하야―咸大勳
放浪人으로의고ー리키ー―韓雪野
고ー리키ー年祭―李箕永
一九〇五年前의고ー리키ー―林和
偉大한世界的文豪―尹基鼎
고ー리키ー一週忌―金南天

六月의詩歌
雪晴……曺雲
밤길……林和
憧憬……金珖燮
낫선거리……盧天命
내마음은……金東鳴
命은뮤ー즈……林學洙

野談 긴다리軍官―申鼎言
名寡婦申氏―車相瓚

名家後嗣命億兼氏家庭

世界偉人·文豪의出世로맨스
文豪버ー너드쇼우의出世苦行
發明王에듸손의苦悶史
文豪고ー리키의哀史
聖雄간듸의眞理哲學
自動車王포ー드의出世記
國民政府의總帥蔣介石

五月斷想
贅疣問答―金石松
손곱질―張德祚
綠陰下―白信愛
여름祭物―李秉珏

報告
各界研究室探訪 李甲洙氏 黃義敦氏 李德鳳氏 李榮俊氏 孫晋泰氏
六月映畵陣 바다의靈魂 浮沈하는사람 戀人의日記 港口의掠奪者

三行常識室
人物消息

米價의趨勢 金翰容
聲樂家李寅善氏心境打診―一記者
全朝鮮男女專門學生會消息 (延專·普專 梨專·梨保 京保·崇專)
東洋文學의風流性―白鐵
米國의勞働運動―韓普容

住宅地論―洪胤植
獨想―玄仁圭
人生의이데알―安浩相
人道―金基錫
思想과肉體―朴致祐

隨筆과評論
휴ー맨이즘의空論―李源朝
隨筆과批評―金管
純情海峽(映畵)―徐光霽

數量과順序…沈亨弼

綠林豪傑太白風―翠雲
世界珍書奇書―又夢人
拳豪玄海男―一記者
故李箱의片貌―朴泰遠
故李箱의追憶―金起林
휴ー맨이즘의發展―金午星

探偵小說 잃어진寶石 第一回 故金裕貞譯 반다인作

類似宗敎團体解剖
佛法研究會
關聖敎總本部
正道敎
靑林敎
紫霞門굿당

水利作業을爲主로 京畿道土地改良
十年繼續으로五千町步限度
今年은五百町步着手

경기도에서는 총독부의 토지개량사업에 준거하야 도내에도 십개년 계속사업으로 약오천정보의토지개량을 단행하기로되어 금년도부터 우선오백정보에 사만원예산을 계상하기로하야 벌서부터 토지개량에 필요요하는 것에 조사를진행하야 금년도분은거의 조사가 되엿다한다

이토지 개량은 물론농가의복리를위한 사업인만큼 예산의반분은 국고 보조로 되엿다 하며 특히 경지(耕地)에잇서서수리(水利)가불완전한곳을 완전케하리라는데에 그목적이잇스며 한편으로는 한발(旱魃)에대한 항구적대책으로이것을실시하기로된것이라한다 즉경기도내에는 약륙천내지 칠천정보의 수리불완전한논(畓)이잇서서 해마다한발이 계속되는때에는 이앙을하기가 곤난하고 요행이앙을 끗마추더라도용수(用水)의불족으로큰 곤난을 밧게되는 판게로 이앙하기 전후에는 미리용수를 조절하며 이를 완화케 하랴고 이번에 토지개량 사업을 실시하게되엿다 그리하야 금변에는 우선 사만원의예산으로 약오백정보를 착수하기로 되엿섯스나 마침제반 물가가 한량업시올라감을따라 그사업에도 여러가지의 지장이생겻슴으로 부득이약 삼백오십정보에 한하야 수리작업을 하기로되엿다한다

이수리작업은 한발의 대책으로서 제방을설치한뒤에 벼농사(稻作)에 용의하도록 물을 막어(貯水)두엇다가 모내기(移秧)에 적합하도록 배수(排水)를하야 예정대로 이앙을하게하며흉은 이앙한뒤의 용수를 흥족케하도록 조절케하자는것이라한다

素砂의名産 水蜜桃豊登

【素砂】 약진도상에 나날이발전되는 경인선소사(素砂)에서 그곳 명산수밀도(水蜜桃)는벌써부터 만주(滿洲)국경(國境)을거처서북만주(北滿洲)까지에 이출(移出)한다는데 일년총수입액은 어시사만원가량으로 예정에 달한다 금번에는 기후관계로 약이주일가량 일즉이 출산하리라하며 금변도에는 작년도의 배수액의 상을 이 증수되리라고한다

吸煙代六萬圓 仁川五月中消費

【仁川】 인천부의 오월중흡연총액을 조사하건대 초액 륙만칠천십구원에 달하얏다는바 판매내역을조사하야보면 〃마고〃가최고위요〃떠존〃이그다음이라하며 금년도내새로히판매한〃미도리〃는제조부족으로 전매국출장소서 부족을느기고잇다한다

鐵原中等學校期成에 各面民熱狂共鳴
卅萬圓財團은無難할듯

【鐵原】 소화삼년이후 한결가티 철원의교육시설중 가장필요를느끼며 현안에서동고동락(?)를느 중등학교설치문제가 작년팔월부터 주민의신경을 더한층긴장케하며 교육열의비등은 철원읍과 지방을막론하고 절정에 도달케되여 철원번영회에서는 일변기성회를 조직키위하야 지난 일일 역원회에서 준비위원까지 선정하게되자 어파문에부닷친 지방민측에서도 공명의깃발을 들게되엿스며 더구나 동송면(東松面)과 묘장면(畝長面)에서 각일만오천원식 인목면(寅目面)과 어운면(於雲面)에서 각일만원식을 부담하겟다는 반가운소식이 사일준비위원부에 들어왓고 각면장들이 확실응보중한다함으로 일층용기를 엇게되여 오는십일오후칠시부터 준비위원회를 열고 기성회조직에 매진할터이라는바 더욱철원군내뿐만아니라 린접삼사군에서도 환영의키질을 한다는기세로보아삼십만원의자원은어렵지안호리라는자신이보인다한다

痴漢의痴情

【素砂】 부천군 부내면 대정리(富川郡富內面大井里)에서는 지난오월 십삼일밤 자정이넘은밤중에 부평역전(富平驛前)에서 가구점(家具店)을경영하는 신순철(申舜㳓)(二)씨의처리씨(李氏)(二)의친설에 리발소직공으로 고용되여잇는 주경준(朱景俊)(三○)이라사나이가 친압하야 끈히잘룰

이엇는 례씨에게 출혈을하라 순간 장을을 신순철씨(보)인것 합복지로고 뛰어나아가갈몸에 주경준은 그냥밭으로 충적을잡처버렸다 그내용을 들건대 그남마침리엔남편 선순철씨는 상부(商務)로외출하고 업는틈을타서 혹산시에 리씨의미묘에 야심을 품고잇다가 금번일을 저질른것이라고하는데 리씨남편은 곳그곳그잘서에 고발하야주경준의행방을 수색하야달라고하엿다한다

驪州支局主催로 金剛山을探勝
會費는約二十圓

【驪州】 여주 오월단오를전후하야 본사여주지국에서는 금강산탐승단을 모집하기로 되어 륙월십이일밤 열한시차로 의정부를 출발하게되여 내외해금강(內外海金剛)은 물론 총석정(叢石亭)원산(元山) 석왕사(釋王寺) 삼방(三防)등을 탐승한뒤에 륙월십칠일 오후팔시삼십사분차로 귀착하기로 되엿다는데 이번에는 례년에업는 긴날자로유히 봅다는데 애남은돌를 로인까지라도 참가할수 잇다하며 회비는 이십원이요 이십인이상이면 십팔원으로 일용여관과자동차잇는곳은 불과일정이라도다 달것은 물론 원거지내는 자동차로 일주하는등 봉지국사진반 대동으로 기념촬영이 잇슬것이며 다시업는 조흔기회를 잇지말기바란다한다

豫定額六千圓에 一萬二千圓捐出
鐵原公普의講堂建築費로 特志家의寄附還至

【鐵原】 철원공보강당을건축하기위하야 지난이월이십오일 후원회에서 결의가 잇슨후 고희원씨가 이천원을 회사함을 비롯하야가인사들의 특지의 용소금은 겻장을새어서 라일개월간에 예산하얏든 륙천원이 배나너머서 일만이천여원에 달하얏다는바이가티 예상외의 조흔결과를 엇거뒤강당건축 위원회에서는 공령을 마지안호며 불일간 공사에착수키로 되엿다고 하는바 진실로이사실은 특지인사들의교육열을여지업시 증명한바라한다

時代의寵兒飛行機 江華에서 떠들석
墜落햇다는헛所聞에놀라 七十餘捜査隊헛수고

【江華】 금삼일 오전열한시삼십분경해서 강화읍을상거하기 오만확천미돌이지점 즉 강화군하잠면부근리(河岾面富近里)산중에 중추격기 한대가 평양으로부터 경성을향하던 도중 추락되엿다는소식이 강화군에도착되여 강화경찰서를 필두로 소방조、청년단、각병원의사등으로 수사대를 조직하야 일시 일대소동을 일으켯던바 결국추락되엿다는산중을 칠십여명수사원이 사삿히 뒤젓스나 추락된흔적도 업슴으로 그만허행을 하고말엇던바 이를고발한사람은 모관청원으로때맛침 출장을하던도중 산기슭에서 군용기비행기가 갈작이 저공비행을하더니 불연소깨 숲린이 갑작이 타는바람에 연기가 울울으로 이는 밥북이 추락하야 소화된것이라는 추측으로출장가던것을 멈추고 돌아와서전기와가티 고발한것인바 근일매일가티 강화공중에는 십여대이상의 군용기가 날러 지나감으로 년전 古사비행기가 추락하여던 실례도잇고 한것으로 일반 시민들은 한껏 신경이 예민하야저서 나도나도하고 모여든것이수백을 헤이게되엿섯다

讀者慰安의 幸運券進呈
本報平康支局에서

【平康】 본보평강지국이 설치된지벌서 반년이되다 그간독자제현의 열렬한지원으로 본보의초비약적발전이잇슴을 감사하는의미로 꾸준히애독해주신 재현께만분의일이라도 보은코저 다음과가튼 규정으로 행운권(幸運券)을 진정하기로 되엿다

自六月二十日 至七月十日現在讀者 抽籤에依하야

一等 本報三個月分購讀券 二等 本報二個月分購讀券 三等 本報一個月分購讀券 等外粗品進呈

추첨은칠월십일로 본보지국에서경찰관립회아래 엄중하게하리라한다

地方人事

▲康興錫氏(江華合一學校理事)今般表彰謝禮次本社江華支局來訪

新綠의古都開城에 藥業商人運動會
＝六日、本報支局後援으로＝ 公設運動場에서開催

【開城】 확일아츰! 본보개성지국 후원미테 개최되는 약업조합 대운동회는 신흥하는 약도(藥都)개성에 절호한 명절로 시민의 인기를 집중시키고잇다

더욱이 상점에서 고달호게 근로하든 점원들이 넓은 광활한 동장에서 하로의 청풍으로 심신을 유쾌케할 이운동회는 뜻잇는모임으로 전에업는 호화판의 성황을 일우기위하야 대회임원만 오십여명을 선정하얏다는데 씨명은 다음과 갓다

(任員氏名) 大會長=林熙楨▲副會長=孫洪駿▲施賞部=秦承源▲金文源▲李文淳▲會田務之助▲司令部=孟元永▲徐德均▲吳成度▲朴泰慶▲金台岩▲審判部=金龍炳▲孔聖集▲崔鳳駿▲禹相瑨▲金煥龍▲選手部=高壽昌▲林道相▲秦昌鉉▲李會洸▲朱泰哲▲金明成▲準備部=李淳明▲金毅鉉▲河永淑▲李宗和▲洪潤燮▲李一俊▲金秉成▲白承郁◇接待部=孫相道▲郭鍾潤▲李東在▲金相悅▲朴英植◇記錄部=玄秉炎▲金顯或▲崔鍾喜◇警護部=少年團◇뉴ㅣ쓰部=李奎在▲朴宗奎◇救護部=韓廷玉▲林敬植

水原第二公普校의 基地에高價要求
地主의無理로實現難

【水原】 수원읍(水原邑)은 초등교육기관이 부족하야 입학기가 되면 입학난은 말할수업섯다그리하야 읍민일반은 제이공보교(第二公普校)설립을 절실히 느끼고잇섯든바 군당국(郡當局)으로서는 입학난을 완화시키랴고 백방으로 노력한결과 제이공보교설립계획을세워 건축지선택에 드려가 먼저 매산정(梅山町)에다가 건축지를 설정하고 건축지매수에 착수하야 지주와교섭중이든바 두지주로부터는 평당이원오십전식에 산뻔여평의 승낙은바덧스나 모지주는 절대반대로 승낙지아니함으로 할수업시 다시 매교(梅橋)다리 아래에다가 건축지를 개수하랴고하엿스나 그역지주로부터 시가(時價)에 업는평당오원식을 내라하며 자기의정미소(精米所)어전비까지 무리하게 요구함으로 그역미결이라고한다

漣川篤農家等 北朝鮮을視察

【漣川】 련천군에서는 북조선각지의 산업시설과 농촌진흥발전상황을 시찰하기위하야군하각면장과미동농가로 조직된산업시찰단일행이십명은 단장조기행군수(趙箕行郡守)인솔하에 예정과가티 지난사일오전 십시십분련천역(漣川驛)발 경원선제오백삼호렬차로의기잇게출발하엿는데 식촌서장(植村署長)이하관민유지다수의견송이 잇섯고시찰지와 단원씨명은 다음과갓다

(視察地) 安邊 永興 咸興 鏡城 羅南 淸津 會寧 牧丹江各地

(團員氏名) 趙箕行 朱中善 金景玉 洪顯庠 金翰泳 金演昌 鄭昌漢 李鍾寬 李鍾成 金泰翊 諸演鳳 姜漢榮 尹太赫 申

〃고무〃車輪實施따라 牛馬車夫等恐慌
都市美가生活을蹂躪

【仁川】 약진도상에잇다는 인천의시가지계획선과 한가지 부내각도로에〃페보멘트〃(鋪裝)공사를하게되자 동도시미를 보지키위하야 부내에회순하는 우마차의철륜(鐵輪)을 고무제로 실시한다함은 기보한바와갓거니와 이와한가지 가장큰타격을 밧는것은 우차부의천여명에대한 직업전선에 큰지장을 일으키고잇다는등내용을 조사한바에의하면 차륜을 교대시키랴면 적어도이백사십원의 비용이필요함으로 차륜을 교대식히기는커냥 자기의직업을 바리지안흐면 아니될만한형편이다 도시미와한가지 축소되는 세민층의생활상을 증명하야주고잇다한다

鍍金한指環을 純金으로詐賣
婦女專門賊마침내被捉

【永登浦】 본적을 충남홍성군은하면 장곡리(忠南洪城郡銀河面長谷里)일백 십번지에두고 주소는 시내봉래정 사정목(蓬萊町四丁目)일백 구십칠번지의 륙십일호에서 잡화행상을하는김기득(金己得)(三○)은 사기를 목적으로 지난사월 십오일 시내남대문통사정목 십번지신창규(申昌奎)잡화상에서 도금반지 여섯개와 도금비녀 일곱개를 현금일원오십전에 매수하야 동일오후일시경에시흥군동면구로리(始興郡東面九老里)경인도로에서 지나가는식골부인네를속여서소지금삼원을착취한외에시내신길정(新吉町)과양평정(楊平町)방면에서도 동양수단으로 도합구원각수를편취한후 다시수일전에 로량진(鷺梁津)방면에서 역시동행중의부인네를속여서 순금반지한돈 시가이십칠원짜리를 감쪽가치사취하야 주식에소비하여버린 사실을 멧칠전에 영등포경찰서(永登浦署)대중부장(大重部長)과 장형사(蔣刑事)에게 탐지체포되여 목하여죄를 취조중이라고한다

韓國遺物玉浦堤防 雨期마저崩潰念慮
郡面當局에서修築을안해서 江華八萬住民의不安

【江華】 강화군부내면옥림리(江華郡府內面玉林里)구내에 잇는옥포제방(玉浦堤防)은 구한국 숙종대왕(肅宗大王)의 거룩하신뜻으로 백성을생각하시고국방을돕보시사차아노신 위업의하나로이려구바사업으로 하야맛지파란에국토를직히고과거를의뢰하던것으로 일한합방이래 과연 팔만도민의 생명선이 되여잇는것을 누구나 한사람은 이를 돌아보아서 개수문제를 열어키지 안턴바 이를 주아로근심하던 근방주민대표 일백칠십사명이 소화륙년팔월에 모이여 그대책을강구하얏던바 당시에 옥리구역(玉利區域)을 정하고 동리(東里)를 정하고 등급을정하야가지고 일등에는 매평에부담금 륙리이모(六厘二毛)이등에는 사리오모(四厘五毛)삼등에는 이리사모(二厘四毛)식을 부담하고 도비로부터 사천원의 보조를 어더서 총공비 륙천삼백원으로 동년팔월에 기공하야 동년구월초순에 준공을보게된것이다 과연이백오십여간의 장대한 제방으로서 구면을 일신케한바 불과오륙년이 [illegible] 오날에 다시금 붕괴하야 이 여름장마때에는 전지주 소유지 확만여평은 물론 그밖에 막대한손지가 수국화할것이며 심한경우에는 강화읍까지 침수치 안호리라고 장담하거 어려운바 어는 오로지부내면(府內面)의 부주의가 아닌가하며 지나간 면협의원회에서도 모의원으로부터 부단히 주의를 환기한 사실까지 잇섯슴에도불구하고 아직껏 아모런 방법도 취치안코잇슴에는 과연팔만강화주민들은 전전긍긍으로 잠을못일우을 형편이라한다 어제방문제에관하야 직접관계자인 부내면당국과 군당국의 압호로의 취하는태도에 주의를하는 한면으로 물의는 절정에 달하고잇다한다

學年延長資金으로 現金千圓을喜捨
始興君子面李明奎氏特志

【安養】 시흥군군자면(始興郡君子面)군자공립보통학교(君子公普校)는 종래사학년제로 상급학교입학은 고사하고 완전한 보통교육을시킬수가업서서 주민유지들은 하로라도속히 학년연장을 실시하기위하야 십여년동안을게속적으로 매년경조보리현금등약만여원을계획하얏다 수년전에우선학교 교사의증축을 단행하고지난삼월도군당국의 량해로 학년연장이 정식인가되여 멧칠전에 주민들은 성대한축하회까지 거행하엿는데 동면거모리(去毛里)리명규(李明奎)씨는 현재동교후원회장으로 종래교육사업에 헌신활동하엿슬뿐아니라 면내각종공익사업에 수시하야 만흔사재를기우려 공헌한바가만흔터에이번에는 특히현금일천원을 회사하야 동교 학년연장자금에 충당하얏슴으로 일반의칭송이 자자한터인데 씨의가문은 대개가효자로 소화팔변도에는 경기도지사로부터 표창을바든일도 잇다고한다

長篇小說 恭愍王 【10】
李光洙作 金熊超畵

면조의 이 말에 왕은 손을 드시와 무릎을 치셧다。태조유훈은 어려서부터 외오는것이어니와 면조의 입에서 그 말을 들을 때에 새로운 뜻이 나는듯하야 눈이 번적 띄우는듯합을 깨달앗다。

『그러하오나』

하고 편조는 일단 소리를 가다듬어,

『성종대왕께오서는 유신의 말을 들으시와 연등、팔관을 폐하시왓고 예종、인종두분 대왕께오서는 뜻을 불법에 두시옵고 또 신도도 존숭하시오나 역시 유신들의 발호로 마침내 천하를 통일하와 삼십륙국의 조공을 받으실 대업을 일우지못하시왓소。유가의 주장은 항상 이소사대(以小事大)요。당을 섬기고 송을 섬기고 금을 섬기고、항상 대국을 섬기자는것이 유신 하나 목숨바려 지키옵지 못하엿고 뒤를따르는 자 하나도 잇엇다는 말을 못들엇소。유가가 충효를말하옵거니와 그들은 남의 나라 임금에 충함을 아와도 내나라에 충함줄을 모르오。이제조정을 뵈옵건댄 이러한 충신이 조정에 찻소。모르면 모르거니와 지금 중원에 주원장이 일어나 대명(大明)이라 칭한다하오니 오늘날 고려의 충신들은 대명을 섬기자고 밀시 폐하께 핍박할 날이멀지아니할것이오。그때에 폐하께오서 만일 그네의 말을 좃지아니하시면 그네는 필시 주원장의 충신이 되어 폐하를 배반할것이옵 폐하。고려 신하가 상감마마를 폐하라고 아니 엿줍게되지도 이제 백여년이오나 그것도 유신들이 이소사대의 대의에서 나온것이

유신의 [illegible] 시절에 묘청대사(妙淸大師)가 서울을 평양으로 옮기고 칭제건원(稱帝建元)하시옵기를 엿자오매 인종대왕께서는 성수이시라 그리하신 뜻이 잇으시와 서경에 궁궐을 신축하시옵고 서울을 옮기시려 하시엇건마는 유신 김부식(金富軾)등이 적은 나라는 큰 나라를 섬김이 옳다는 뜻을 주장하야 이 얼이 되지못하옵고 우리 나라를 천하에 으뜸가게 하자던 묘청대사는 문신 백수한(白壽翰)、정지상(鄭知常)등과 함께 도륙여 역적의 누명을 쓰고 죽임을 받고말앗소。그때로 말슴하오면 송은 다 쇠하고 원은 아직 멸기전이오옥 우리 나라가 한번 천하를 통일하와 볼법、왕법으로 창생을 다스릴 좋은 기회언마는 겸부식따위 노예의 마음을 품은 자로 말미암아 이 기회를 놓진것은 진실로 천고의 유한이라 아니할수 없소。그때로부터 지금까지 우리 나라는 유신들의 소원대로 대국을 섬기기에 한가한날이 없엇소。왕통하옵거니와 덕릉(德陵)、의릉(毅陵)、영릉(永陵)께옵서 원나라에 어떠한 욕을 당하섯소? 이것이다 사대에서 온 욕이오 더구나 영릉께오서는 바로 도성지척에서 원나라 군사에게발시길로 채오시고 결박을 지우시고 함거에 담기시오되 어느 [illegible] 라고 들엇소。폐하。우리 상감마마는 어찌타 폐하가 아니시오? 옛날 묘청대사는 우리임금을 황제로 뫼시라던 죄로 역적이란 누명을 쓰고 죽엇소。소승도 우리 임금을 폐하라고 부른 죄로 유신의 손에 죽을것이오。』

편조의 푸른 얼굴에는 약간 붉은 빛이 돌앗다。그의 피는 끓는 모양이엇다。

왕은 편조의 말을 한 마디도 아니 놓지시랴는드시 귀를 기울이셧다。왕의 피는 더욱 끌엇다。왕은 조부 충선왕과 아버지 충숙왕과 또 [illegible] 충혜왕이 어떠케 원나라 [illegible] 당하신것을 다 못 [illegible] 구나 고려 신하 [illegible] 류청신(柳淸臣)이 원나라 조 [illegible] 에、고려라는 국호를 폐하고 원나라의 내지에 합병하야 한 행성을 만들자는 상소를 한것까지도 목격하셧다。이제 편조의 말을 들으시매 그 기억들이 다어가 갈리는 원한을 떠고 살아나왓다。

『폐하』

하고 편조는 낯에 살기를 띠우며,

『지금이야말로 인종대왕때와 꼭가튼 시절인가 하오。폐하。천만 보중하시오。국가의 흥망성쇠가 오직폐하의 한 마음에 달렷습니다 아뢰오』

하고 말을 끊엇다。

外務社員招聘
經驗有無不問하고努力家인士를求함 二十五歲以上의有給外務社員을招聘함 鮮內各地駐在可、外務社員希望者는履歷書보내면面會日通知함
京城府長谷川町一一二 第一生命保險相互會社 朝鮮支部長 白石一男 電話本局二-三三四番

募集 全鮮各地方責任者를至急募集하니返信料添付하야書面으로照會하면詳細回答함 但地方有力者를希望함
京城府昭格町九三 昌振社朝鮮花譜出版部

朝報案內

(カタログ進呈) 發賣元 杉山商店京城支店 京城府南大門通五丁目二五 電話長本局(2)七八八四·八二

特許アクロ式 クボタディーゼル機關 株式會社久保田鐵工所製

小型國産機の最高權威
金儲 細機 農具卸
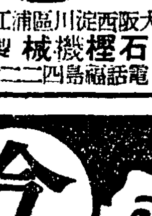
スルメ製氷 延子菓子機械 機子綿菓機 最新饅頭特焼機 新式 カタログ呈 穀物膨脹機
大阪西淀川區浦江中二 石㭽機械製作所 電話福島四二二六番

土地家屋担保償付
營業項目 土地家屋擔保貸付 建築資金貸付 土地家屋評價鑑定 土地家屋管理分讓 土地家屋賣買紹介 火災保險代理事務
創立 明治二十九年 資本金 壹千四百參拾七萬五千圓
東京建物株式會社京城支店 黃金町二丁目五五 電話本局一三八一 一六八一 營業案內送呈

祝發展 朝鮮日報丹城支局 晋州邑水晶町 許萬稹

오는六月十日부터大公開
朝鮮日報讀者優待
新興キネマ大泉撮影所・朝鮮聖峰映畵園合同作品
朝鮮語全發聲
半島의悲人 文藝峯主演 映畵界의最高峰!!

나그네 旅路
原作監督 李圭煥 監督 鈴木重吉 撮影 大久保辰一 特別出演 王平 朴齊行 獨銀麒 高英蘭
大阪玉造 日之出通り 王造座 電話南四五三七番

マツミ 포마드 ポマード 香油

自動製粉機
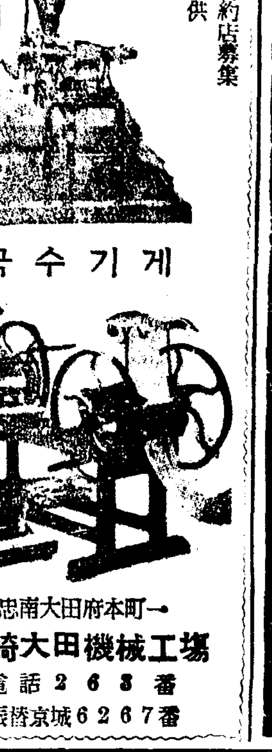
국수기게
製造販賣 ○特約店募集 各郡一叢特價提供
忠南大田府本町一 眞崎大田機械工場 電話263番 振替京城6267番

昔も今も
効能 上氣를引下하고通便을잘함 梅毒淋疾諸毒을除함
效能으로 팔리는
効能で賣れる
七ふくひえきを 시찌후꾸 히에구스리
藥價 半週分卅五錢 一週分五十錢 三週分一圓卅錢 五週分二圓 送料十錢 海外四十二錢
大阪高津表門筋 本家七ふくや伊藤長兵衛 振替大阪九七三 電南七二九

夏節新織物
이만히나왓습니다 여러분의愛用하시는갑싸고物品조흔 大邱特産品 左記各種新織物이나왓습니다 今年은品質도더向上되고 規格과販賣가完全統制되엿사오니 安心하서고倍舊愛用하여주시기바라나이다
錦春紗・大邱紬(生明紬)
大邱生繡・(飛行紋、四模紋 眞珠紋各種)
大邱苧・錦春布
新華紬・人絹ボイル
大邱明紬・其他織物 各種
大邱府外砧山洞 大邱産業組 電話長一六三七番 振替口座釜山八一六二番

經濟解說

賀屋財政登場 ②

李 健 鎬

賀屋財政은어떠케 되리라고 지금말할수업스나 結城財政에 依하야 方向이 定해진 諸政策을 踏襲하되 經濟界의 混亂을 招치안는程度로 統制經濟策을 具體化하리라는 前提下에 그輪廓으로보이는것을 說明하야보면 大體아래와갓다。

一、豫算膨脹과生產力擴充=國防充實과 產業計劃의 樹立을 根本義로하되 物資의圓滑한需給을 圖하야겟스니 무릇 豫算이라는것이 國家의經濟力에 照應하야 編成되어야할것은勿論 近衛內閣의 物價昂騰에 伴한 十二年度 豫算施行難에 鑑하여도 자못 緊切한것임을 알수잇는일로明年度豫算編成에잇서도 國防充實로 생기는 豫算膨脹을 國家의經濟力이 堪當하도록함은 여간어려운일이아니다。十二年度豫算에比하야 國防豫算이 얼마나 더해질지는 지금에 알수업는 일이나 程度는 何如間 一層 膨脹은 豫定이겟고 從하야生產力擴充을 더욱히하여야겟고 產業計劃의 根本的樹立이 絕對必要함은 다시말할것도 업는일이다。이러한點은 이미結城藏相에依하야 方針을 示한일로 生產力과 供給事情과의 全般的調節을 圖함에는 政府와 民間의 物資消費節約을 明瞭히 調査할 必要가잇서서 前內閣 結城前大藏省이 約三十品目에 就하야 本年度의 需給狀態를 調査하는一方 商工、農林兩省及資源局에 依賴하야 明年度의 各物資의 在庫、生產及輸入豫想額 이에對한政府의 直接消費以外의 民間消費等의調査를依賴한일이바 이調査에 依하야 얼마나 物資의 圓滑한 需給을圖할수잇슬가?

林內閣은 그財政施行의 根本을 生產力擴充에 두고서도 實際로는 何等볼만한것이업섯고 統制國策 統制實行國策의 根幹인 그實現까지도 危殆케 할과가튼 傾向을 示키에至한一方 生產力擴充으로써 物價政策의 安全瓣이 되게하고저企圖하야 各種의生產制限의

(寫眞은 賀屋新藏相)

緩和等도 命令으로써 하얏스나原料政策의 缺陷은 反對로業者側으로부터 그矛盾을 武器로 强硬하는 狀態이잇는바 國防充實을 爲하여서는 軍需豫算의膨脹과 共히生產力의 實際的擴充策을 新內閣이 講究하는同時에 原料問題를 解決하여야할것이다。

一、稅制整理와增稅=明年度에잇서서는 中央地方을 通한 稅制整理에 根本的改正을 加하되 增稅의範圍에 關하야는 今年程度에그칠것갓다。表面上으로는 稅制改正은 馬場稅制改革案에 對하야 結城財政은 全面的修正을 못하고 十二年度一年限의 暫定的臨時增稅案으로 代하얏스니만큼 新內閣의손으로 根本的改革을 圖케될것인바 어떤 內容으로 具體化할지 모르나 이에 注意할것은 增稅總額을 今年程度에 그친다는一點이다。이것은 馬場稅制改革案의 增稅額이 四億五千萬圓이엇슴으로 猛烈한反對를 바덧슴에 對하야 結城財政에잇서서는 約一億六千萬圓減額한 二億九千萬圓增稅에 止한것이 好評을 博한데鑑하야 十三年度의豫算編成에잇서서도 十二年度에比하야 增稅의範圍를 不少하기때문이다。

一、公債、金融政策=公債의 消化力을 增大키爲하야서는 國民의 貯蓄獎勵、國富增進、公債民衆化를 圖하며 金融機關의 指導監督方針等에 對하야서는 될수잇는대로 努力하야 是認할것이다。公債는 이미消化不良症에걸녀잇는 것이事實로 이것을 어떤方法으로治療할것인가? 莫大한資金의 順調運行을 圖하되 成立으로 金融界는 飛躍的變化가생기엇스니 即豫算의重壓으로 諸物價는 奔騰되엇슴으로生產力擴充策이 實施되엇슴으로 事業會社의 擴充增資가 續出되어 金融市場은 漸次 緊縮狀態에 陷하고 金利는 反騰時代에 入하야 起債市場도 休眠狀態에 入하얏는바 公債를 消化하기 爲하야서는 어데까지 低金利를 維持하여야겟는데 金融情勢로서는 低金利에 無理한 狀態로 進行할수업고 新內閣은 이狀態를 超過할수업슬것이다。公債의 民衆化의 一方法으로서 郵便局窓口를 通한 小額公債의 販賣 割增金付貯蓄債券 賣出等을 計하야 進行할것이나 公債消化의 對策이아닐것이다。

金融政策에잇서서도 行政、立法手段을 發動하리라는것은 近衛公이 池田日銀總裁에게 協力을 要求하고 留任을 懇請한것을보아 結城、池田콤비와가티 人的融和를 圖하야 進行하고 모나지안케하자는것을 窺知할수잇는 바이다。(계속)

(寫眞은 賀屋新藏相)

"『統制經濟』政策은 豫算膨脹의前提"

馬政財政과結城財政의中間

金融界依然警戒!

新藏相方針明示若待

【東京電話同盟】賀屋新藏相의抱懷한 財政經濟政策에對하야서는 金融界는結城藏相의 末期에잇서나타나고저하던 財政經濟政策의方向과大略一致되여 觀測에依하야서는

馬場 財政과 結城財政과의 中間을行할것은 目下情勢로보아 누구나豫想하고잇던일로 이以上은 期待키어려울다하야 大體賛意를表하는同時에 될수잇는대로 新藏相을 援助코저하는 意向을 가지고잇다 即新藏相은 財政方針으로서

國力 培養策으로먼저 國際收支의適合方策確立을 擧하고잇는데 右는 彪大豫算遂行上 絕對로 必要하고 如斯한政策下에 爲替와 金融政策을 確立하는樣히 急務라고 생각한다 그리고 日滿을一體로한 生產力의 擴充策、物資需給의 適合方策은 來年度豫算을 編成하는데잇서

重大 關係가 잇슬뿐아니라 國際收支의 適合策과共히 三項의 物價對策이 提示될것이라고 보인다 다만 此等은 如何한具體策에 依하야 出現할지는 今後의經過를 볼수밧게업다 彌壓的經濟統制는 絕對로 行치안는다는 言明에는 金融界는 相當히 好感을 가지고잇스나 豫想되는 明年度豫算의 膨脹에 對하야 新藏相의 方針이 明示되어잇지안코 經濟統制를말한點으로보아 豫算膨脹을 前提로하는것가튼 口吻을보임으로 今後豫算編成方針金融統制等에 對하야 依然警戒하고잇는 意向인듯하나

無盡合理經營에 既設會社側反對

中央無盡會社의創立에 伴하야
一、小額無盡制設
二、手數料引下
三、貸付金利引下
等無盡의合理的經營이 創立委員間에 有力히提唱되는데 右에對하야 旣設無盡會社側에서는 如左히말한다 小額無盡은 現行五百圓以下의無盡으로는 營業無盡으로서 成立치안는다 왜그러냐하면 二百圓三百圓의 無盡加入者는 庶民階級으로 給付할境遇의 擔保도保證人은 어들수업고 또 地方農民을 小額無盡에 加入케드래도 集金其他가 不便일뿐아니라 掛金能力이업다 手數料는 總督府의內規로 都市一割五分 村落一割以內로 定하엿스나 實情은 二千圓乃至五千圓의 高額이六分 其他 手數料가 八分以內에 止하야 이때문에 無盡이 發達되고잇스므로 이以外의 引下는困難하다 다만 金利引下에依한貸金貸付의 普及은 新會社에서努力할일이다

火力發電送電 滿電에서統一

【新京三日發同盟】滿洲國政府發表=實業部에서는 產業開發計劃에伴한 火力發電及送電施設을 旣定方針에從하야 此際이것을 滿洲電業株式會社에 統一케하는 同時에同社를 特殊法人으로서 統制徹底를 期케하기爲하야 새로이 管理法을 制定公布하고 電力統制와 產業開發을 圓滑케하기로되어잇다

寸鐵

○中央無盡合理化經營提唱에對하야 旣設會社側에서 反對라고

○日小額無盡은 事實上不可能 日手數料는 總督府內規보다低廉하니 引下不能等等

○無盡을 純金한 貸金業會社로만 보자는말이나 無盡의根本精神이 不然함은 再言不要

○오직當局의善處를바랄뿐

全朝鮮組銀 貸出超過!

農村方面까지貸出膨脹

京城組銀의 貸出超過는 五月末의 預金貸出合計로보아 六千七百八十四萬圓을 示하고 前年同期에比하야 實로 五千九百八十萬圓의 貸出超過인데 同樣의 傾向이 全朝鮮組銀의 帳面에도 나타나서 四月末로보면

	本年四月	前年同期比
預金	一二六、五三四	九、一七〇
貸出	一三三、[illegible]	[illegible]

即 四月末의 貸出超過는 七千二十二萬圓에 達하고 前年同期比貸出의 增大四千萬圓을 超過하얏스며 銀行뿐만아니라 農村方面에도 貸出이 膨脹되어 需資傾向이 顯著되고잇다

仁川商議의提案

三、各會議所提出議案의審議

朝鮮商議定期總會에 仁川商議로부터의 提案은 如左하다
一、朝鮮產業貿易의 助長發達을 期키爲하야 旣設貿易關係機關의 連絡統制와 其擴大强化를 圖하는同時에 更히朝鮮內外의 各樞要地에 貿易館과가튼 宣傳斡旋機關을 設置하야 相互綜合的聯絡化를 策키를要望함

朝運增資必至?

朝鮮運送에서는 前面에朝鮮內小運送業新統制를압두고 其主體로서의改組擴大가 豫定되어잇는데 이와는 따로이激增하는 事業特히鐵道局의 新線開通에 依한 事業網擴大、店舖의 增設、自動車擴充等에依하야 增資必要가濃厚케되엇슴으로 右統制와는따로 이約百萬圓程度의 增資가必要케 될터로 目下同社主腦部에서는愼重硏究中이라한다 一部에서는今秋中에 增資를決行할것으로보이는데 增資時期를 明年度로보고잇는것이 事實이라한다

漢銀積極經營?

六月下旬支店長會議

漢城銀行에서는 林頭取의 就任을마저 六月中旬에 支店長會議를 開催할 豫定인데 右會議에는 林頭取의 抱懷한 積極經營의 指導原理가 闡明케될터로 消極的이라는말을듯든 同行도 面目一新이 期待되고잇다

朝鮮商議總會 十八日에開催

朝鮮商議第六回定期總會는 來六月十八日午前九時부터 同會議所內에서 開催하고 左記事項을 討議하기로되엿다
一、昭和十一年度事業報告及收支決算承認의件
二、昭和十二年度經費豫算及經費賦課徵收方法의件

石炭增產

飢饉은업슬듯

朝鮮의 今年度의 石炭需給은 日本內地의 石炭不足傾向과 滿洲炭의 入荷制限에 依하야 輸入炭의 減少가 豫想되는半面、一面朝鮮內의 石炭需要가 各種工場의 勃興에依하야 需要가激增되어 朝鮮內에 相當히 深刻한石炭饑饉의 現出이 豫想되기에至하얏다 이에對하야 當局에서는 民間과 呼應하야 對策을 進行하고잇는데 其方法은
一、朝鮮內有煙及無煙炭의增產
一、北中炭、間島方面의移出炭의開發
一、煉炭配給의 合理化
三方面에 着眼하고잇다 其前提로서 朝鮮煉炭에서는 從前煉炭消費에 물난한것이업시 筑豐炭의 移入을 計劃하고잇다 朝鮮內의 石炭의 增產은 各炭鑛에서 前年以來 進行하고잇스므로 朝鮮內의 石炭饑饉은 憂慮할것이업다한다

鴨綠江水電

五萬키로發電機發注

鴨綠江水電의開發은 七月中에 會社設置 本格的建設工事에着手할터인데 이미堰堤築造에關한基礎調査를開始한一方 五萬키로出力의發電機六臺를 發注하얏다 五萬키로의發電機는 日本에잇서서는 鐵道省營의 信濃川水力發電에使用코서 잇슬뿐이라한다

朝滿貿易懇談會에 出席者意見書提出

過般、總督府에 開催되엇던朝滿貿易懇談會終了後、繼續하야 同會出席者로부터 意見書의 提出을 要求하얏섯는데 左記諸氏로부터各其意見書가 提出되엇다
一、朝鮮貿易協會强化(加藤朝鐵總裁)
一、同協會의擴充强化(戶嶋祐次郎氏)
一、產業貿易振興의 具體的方策(朴榮喆氏)
一、朝滿貿易振興(伊藤三菱商事支店長)
一、朝滿產業貿易振興(福島平壤商議會頭)
(가) 朝滿產業貿易懇談會를 每年開催함에關한要望
(나) 滿洲國鐵道運賃의合理的統制와 關稅政策의 根本的改訂에關한要望
一、鎭南浦港의擴張(東山鎭南浦商議會頭)

週間大勢

株式 二週間에亘한 不動의保合과 週初의 嫌氣投에 依한 朝滿株面도 林內閣의 退却으로 一夜頓轉 急好轉하야 株面은 多少 明朗化한때에 衆望의的인 近衛公의 出馬로 東新은 一擧에 七圓幅을 上放하고 때를가치한 滿蘇關係의 惡化로 海運界前途를 樂觀코 船舶株가 뛰기 始作한것이 諸株의 一齊奔騰을 誘導하엿든터이다 藏相時代에 放漫한政策으로 人氣를 失한 馬場氏의 內相及企劃院總裁就任은가장 財界의 警戒하는바되여 急反落하야 高價도 忘却한듯이 抹消해 버리고 다시 保合場所로 돌아오고말엇다。그後 賀屋氏 藏相受諾으로 多少 人氣를 回復하엿스나 財政膨脹必至와 統制强化必至는 아모래도 未免할것으로 보아 政綱政策發表와 그 具體化를 보고저하는 人氣로 新株를 繼續하다가 갑落調에 이週를 꼬마게되엇는데 거출고 서툴좀씨로 財政政策을 주물르다가는 惡性인플레의念慮가 업다고 할수업는 現局面이라 操心이 안되는바는 아니나 그러타고 悲觀할 必要는업다。漫然한樂觀도 警戒할일이나 부질업는 恐怖를豫想할 必要는 업다。大材料가업는限 大幅市勢는업슬터이나 高低의 波瀾은 언제나 업는바아니니 實人氣는 依然强하나 買叩할대로된 後이므로 相當한 一騰落은 잇슬모양이라고 老練側에서는 보고잇는모양이다。

期米 順氣續讓이라고 헛자랑 아직은 苗糧을보고 하는소리니 그보다는 需給關係이란 迫頭한 現實事情이더 有力한모양이어서 비록 保合이라고는하나 頑强한 步調를 繼續하고잇는터인데 週末에는 嫌氣投로 一氣瓦落을告하고말엇다。勿論 日本內地는在米가 比較的豐富하고 遷延米도 벌서 出廻할 時期라 警戒가必要하나 今後市勢를 左右할關鍵이될 天候의 作歲야누가豫測하랴 또他物價에 比해割低하다는데서 低價에는 有力側의 買物도 潛在한모양이니 一氣大暴落은 難望일것이다。釘着的保合일로 元來 嫌氣를 부르기쉬워 一落을告한터이나 投物이 一巡하면 또保合일것이니 買材料가 出現치안는限 大副市勢는 잇슬수업슬것이다。그러므로 過한追賣買는 亦是警戒할일이다

生絲 海外低로 依然人氣는 荷重하나 天候不良에 依한 繭質不良을 豫想한 買物은 小口에 限하지안코 保險買의한 地方側까지 逆保險買를 하는等 押目買物의 下支로 氣迷商情이면서도 底意는 頑强하야 七百八十八圓에 發會한先限도 八百圓臺를 回復하엿다。出盛低七百五六十圓附近이 底入이 아닐가고보는편도 不少함을보면 過한賣는 主張할수업슬모양이다。

綿絲 新甫發會 內閣更迭을 機로 株式高를 好感하야 奔騰하기始作한 綿絲는 마찬내 保合으로부터 上分岐한形이되어 日細調를 繼續하야 當限은二百八十圓에接近하고 先限도二百六十六·七圓의高價이다。人氣一轉한만에 賣込玉의 踏退로 擴되므로 當分 强調일모양이나 在荷는 依然 激增하고 잇서서警戒할點도 不無하다。그러나 爲替低를 豫想하고잇는편도 잇서서 先限二百七十圓臺를보인後 下押할것이 아닌가하는說이만타。

人絹 織物界의 惡化 滯貨激增을 材料로 賣叩한 人絹도 環境高에 끌려 人氣는 好轉하야 當先이 모두 八十圓臺를 回復하게되엇고 一方으로 五月의 輸出은 好調이엇다고보고 또 今後 貿易統制로 팔푸供給難은마친내 深刻化할것으로보아 强氣로 轉換한이도 잇스나 實勢는 事實上 依然不振이오 民實人氣도 强하므로 本格的回復이라고 할수는 업슬것이다。다만 一高嘗 示現한 後가 아니면 押目다운 押目이업슬것이라고强氣側이보고잇는것은注目할일이다。

經濟界消息

○液體燃料第一回委員會=燃料國策에 順應하기爲하야 總督府에서는 本年부터 液體燃料委員會를 常設하고 第一回委員會를 六月末乃至七月上旬頃까지에 開催할터인데 同委員會에 提出할議案을 協議키爲하야 十日幹事會를 開催하리라고

○商議役員會=京城商工會議所에서는來七日午後一時부터 同會議所內에서 役員會를 開催하고左記事項을 討議한다고
一、工場原價計算調査開催의件
二、京城水產株式會社陳情處理에關한件

株式 統制嫌氣 低落

今日의市勢【五日】

前場低落 今朝의 外電은 스틸株가 百二弗臺를 回復한것을 爲始하야 諸株가 一齊 發騰 米棉、印棉도少高이엇스나 再次 氣迷狀態가된 市場人의 神經을 刺戟하기에 이르지못하야 阪地는 寄付後 各地가 모다不勢를 밟어 東新은 百五十一圓臺로 滑下하고 鐘新도 二百六十八圓臺를再現하엿스며、大新日產等이모다軟調를보엿는데 鐘株의軟弱狀에比하면 主力株는 그래도底堅한推移이엇다 東新百五十一圓丁鐘新二百六十八圓五十錢으로 今週를마치고 後場은例休이엇다。

賣氣依然旺盛

政局不安을材料로 그러케賣込한後이건마는 政局安定을機로한 一高를잡아 다시賣叩하기始作하야 高價를抹消한後에도다시新內閣의統制强化云云을根據로작고만賣하려는 人氣가 依然强한것은 매우 注目할일이다 馬場氏의登場으로 다시 今後의稅制整理、財政膨脹、統制强化가 念慮되고잇스므로 다시한번 政局을賣하려는 人氣가되는것도 無理는아니라하드라도 新內閣인들 生產

日本曹達暴落

主力株의 軟弱狀에따라 鐘株氣配도 脆弱하엿는데 特히 今朝에는 日本曹達이 百圓臺를 割하야 九十七圓臺로 暴落하고 同新도 二圓五暴落으로 겨우 七十圓臺를 維持하게되엇스므로 同系諸株는勿論 其他諸株도따라反落되엇다。이는統制强化를 憂慮하는것보다도 金融逼迫이 보다더큰原因이아닐가하는 說도잇는데 本格的回復은 續難일는지도모른다。九州曹達은 五低인四一、五、日曹鑛業은 一五、五로五低、日曹팔푸는 二二一、五의 不變이오、日本電工은 一七、五로거의保合이며、電工新은 五低인三九、五、昭和人絹은 五二、八로一圓二低이엇다 船舶株도軟調이나 意外底堅하야 川崎造船의三低、同優先이五低이나 大體不變이며 商船新八低인三九、二 郵船新一圓低인四七、五로少弛이엇다 朝鮮製鍊도三低로 三〇으로一圓低 鐘城炭은 炭坑出水以來 不勢이엇는바 今期는無配이나 來期는六分復配가可能하리라는說도잇서 五十圓丁을唱하야 少堅이며同新도廿六圓이되엇다

市場六感

㊑……장마때 갠날처럼 하로잣간 日光을 보여주엇슬뿐 또陰鬱한날이 繼續◆이러케되면 인플레를 파는 時節이되련말인가?◆稅制統制에 이經濟機構가잇는限 產業會社도 잇고會社가잇스면 利潤도 잇겟지하면 별별 春說이도는법◆부질업시 春說에 迷惑되어 精神을 昏迷케할 必要는 조곰도 업슬듯……

㊎……近衛公의 歡迎市勢는爲有에 歸하고 組閣後에는 도리혀大暴落◆人物그것만은 一般이歡迎하는바이나 政策은根本的으로 何等의變化가업시 從前그대로인모양이니 市勢에 別影響도주지못할것을可知◆그리고 朝鮮은目上의天候가 雨模樣을示하야 더욱賣氣旺盛◆朝鮮의植付는勿論 無難할줄로 豫期하는바이나 아직端境時代에잇서 豐作을豫斷키에는 躊躇치안흘수업는점◆그러므로此際의瓦落을보고서 追賣買하기도困難狀態

實物前場取引

▲부르조紡絲三〇、〇〇 ▲日本曹達[illegible] ▲九州曹達[illegible] ▲昭和人絹[illegible] ▲日曹鑛業[illegible] ▲日曹製鋼[illegible] ▲東滿鐵道[illegible] ▲東邦炭鑛新[illegible] ▲大島製鋼[illegible]

證券金融拂込徵收

朝鮮證券金融의 拂込徵收는五日 重役會에서如左히決定하얏다
◇第三回拂込 一株十二圓五十錢 期日 七月一日
◇第四回拂込 一株十二圓五十錢 期日 十月一日

今日財界五日

◆米 (單位圓)

	今日前止	比前日終止
仁川期米先限	三二、九	一〇低
大阪米期先限	三四、八	三三低
㊀三等米 一石	三二、八〇	一〇低
京城一等白米百키로	一三、五〇	不變
正租(仁川)一等	[illegible]	
一斤價三等	[illegible]	
고무FAQ	[illegible]	不變

◆株 (單位圓)

	今日前止	比前日終止
朝新	[illegible]	[illegible]
東新	[illegible]	[illegible]
鐘新	[illegible]	[illegible]

◆商品 大阪三品 (先限單位圓)

	今日前止	比前日終止
綿絲	[illegible]	[illegible]
棉花	[illegible]	[illegible]
人絹	[illegible]	[illegible]
砂糖	[illegible]	[illegible]

國債 形勢緩和 反撥

▲東京【東京電話同盟】最近의 金融이 反復 緩漫해진것과 五分利債價格暴落에 多少 回復되엇스므로 人氣는 多少 强하야 甲五分은 大體로 二、三十錢高로 反撥하야 四分利도 이에따라 一、二十錢高를 告하고 三分半도 發行價格에 還元하엿다 外貨債도 買氣不衰로 佛貨三十錢高 米貨六分半五圓高 五分半三圓高가되엇다 ▲甲五分利一〇一、六〇 ▲二回四分利一〇一、八〇 ▲佛貨一九六、六〇

▲大阪 ▲甲五分利一〇一、六 ▲二五 ▲第三五分一〇一、九〇 ▲一九年〇年四分半一〇一、七〇 ▲一回四分半一〇一、五〇 ▲二回四分利一〇一、五〇 ▲三號四分利 一〇一、五二 ▲二三年三分半九七、八五 ▲佛貨一九六五五 ▲米貨六分半三七五 ▲滿洲公債一〇〇〇〇

米期 環境不良 急落

前場暴落 今朝阪地先限三十四圓四十九錢인 昨正同樣의報를 據하고 當은 二圓〇五錢인四丁低로 中은 二圓二十一錢인十丁低로 先限은 降雨豫測의 賣物이 續出하야 三十二圓四十三錢인 六丁低로 場出한後 阪地三節 四十錢으로 四節三十三錢에 瓦落하기始作하야 速節暴落하야 十六錢에 止場하고 結局 十九錢에 止場하고 後場은 土曜例休이엇다

政局市勢一巡 株式低로反落

近衛內閣이 誕生되자 一般財界와 米界에서는 歡迎의 氣分이 橫溢하야 株米共히 一段高를 示하엿스나 近衛公의組閣은 一時的好感을 與하엿슬뿐으로 其實政策에잇서서는 根本的으로 何等의 變化가업시 從前의政策그대로일뿐아니라 賀屋藏相의入閣도 前結城藏相의 推薦이나 다름업슴으로 經濟의 政策도 結城藏相의 政策을 그대로 踏襲할것은 足히알수잇다 그래서 政局市勢는 東京도 四圓九十九錢 阪地四圓六十九錢 當地二圓六十二錢으로서 一巡되고 反히 低落途程에 入하게되엿다 살의間接材料인 株式界가 經濟的에 好轉하지못하고 反히 軟化하는 것이니 米價亦 今朝의 大反落을 告함에 至한것인데

賣氣橫溢狀態 降雨豫測으로

政局市勢가 一巡되는後 不伸不押의保合狀으로 時間을費하다가 今朝東阪其他各地의 反落을비롯하야 當地亦그餘毒을受하게되엇스며 더욱이當地는 朝鮮中部地方의降雨豫報를接한 賣氣가又一層旺盛하야 萬人이면萬人이 모두 賣氣人氣가旺盛한모양이다 今後端境期의 需給不安의與否는 推後問題로하고目前의現象만으로는 實賣成立할수잇스므로서 大反落을 告한것이다

朝取期米取組內容

▲賣方 ▲買方

[illegible]

正米 定期低로 不勢

實買成立하는光景으로 아포로擡頭가 最近은不定하는때는 四、五月頃의高價가 因而今年의天井이 되지안흘가하는說도잇다 그러나 아직端境時代에잇서서 將來의豫作을 豫斷할수업는만큼 無難히實即한다는것도 疑問이다 그런데 市勢의自律的인 아직 지금形勢으로 天井의形式을 作하엿스므로 차라리 모도리實가 性急가 아닐가하는 商談도업지아니하다 今後果如何?

京城反落 期米低를보고氣配十錢軟化하엿스나 實物은 依然적다 ㊀三等三一、八〇 一等白米一三、五〇 四等三一、五〇

仁川閑散 期米는 자못軟調를 보하고잇스나 低價에는全혀 賣物을내지안하 當分間은一進一退의 保合을 繼續할것으로 보인다 ㊀粳良三一、八〇 三一、五〇 銀坊主三二、〇〇 三一、七〇 多摩錦三二、四〇 三一、一〇 ㊁三三、〇〇 ㊂三一、八〇

釜山不味 日本內地不買에 加하야 期米軟調를보고 人氣益益不振이나 產地高로 一般所持側은 賣崩치안는다 ㊀粳良三等三二、一〇 四等三一、九〇 一等白米一三、三

大邱少弛 淸算의 漸弛를 보고 一般은 低價買値인때라 買氣穩定로 柔節하야 氣配十錢反弛이엇다 ㊀粳良三等三一、五〇 四等三一、三〇 一等白米一三、〇〇

群山不冴 日本內地賣行停頓狀態로 氣迷가 濃厚한때에 期米低를보고 市勢十錢反落하엿는데 產地賣物은 依然적다 ㊀銀坊主 三一、八〇 三一、六〇 一等白米一三、六六

木浦軟化 準頭在庫의 漸減狀態로 賣物은적고 產地도緊張關係로 賣進해오지안흐나 期米低를보고 氣配十錢軟化하엿다 ㊀銀坊主 三二、〇〇 三一、七〇 一等白米 一三、三五

買賣 銀金 合名會社 平壤金銀商會 平壤府 大和町一四 電話 五二〇二 番

朝取 益金證券 京城府南米倉町二

株式 玉 期米 柳來恒取引店

東 期米 仁川·海岸町三丁目 趙俊鎬取引店

金·銀 德 白金 高價買入 京城 德力 京城府明治町 應酬販賣換引金代 電話本局(2)3939 1572 振替京城234

海外經濟 四日

[illegible]

銀行券

◆朝鮮銀行券 ◆日本銀行券 [illegible]

手形交換·金利

◆京城手形交換高 ◆東京金利 ◆大阪金利 [illegible]

對外爲替

[illegible]

金銀價

◆金買入價 ◆東京金銀價 ◆京城市中金錢價 [illegible]

鰯油粕·麥粉

◆阪神鰯粕 ◆阪神鰯油 ◆日本麥粉市況 [illegible]

正米

◆京城正米 ◆仁川正米 ◆大阪市中在米高 [illegible]

正租

◆大阪正米標準價 [illegible]

雜穀

◆京城雜穀 ◆仁川雜穀 [illegible]

綿絲布

◆京城綿絲布市況 [illegible]

本絹交織人絹

◆京城絹布 [illegible]

滿洲商況

◆大連特產市況 [illegible]

株式

◆朝取短期 ◆朝取短期賣買高 ◆東京短期 ◆東京短期取組 ◆東京現株 ◆定期主要取組高 ◆新定代引日步 ◆大阪短期 ◆大阪短期取組 ◆大阪長期 [illegible]

期米

◆朝取期米 ◆朝取期米賣買高 ◆大邱期米 ◆木浦期米 ◆群山期米 ◆釜山期米 ◆東京期米 ◆大阪期米 ◆大阪期米取組 [illegible]

綿絲

◆大阪綿絲 [illegible]

棉花

◆大阪棉花 [illegible]

人絹

◆各地人絹 [illegible]

生糸

◆橫濱生糸 [illegible]

砂糖

◆大阪砂糖 ◆東京砂糖 [illegible]

◆日本各地期米 [illegible]